新申報

今日本報二大張
本館　上海馬霍德路二八八號　電話五二二六〇號　五一六七五號　郵政信箱三〇三八號
分館　南京路哈同大樓二一六號　電話一九一〇七號
定價零售每份國幣六分
發行所　大陸新報社

松岡與希特勒晤談
進行協議重要問題
對各項政治問題均經討論

△海通社廿八日柏林電　此間於昨夜發表公報，略稱：德國元首希特勒，於昨日午後，在總理公署，接見日本外相松岡，進行長時間之談話，德國外交部長里賓特洛甫亦在座，德國駐日大使奧特少將，及日本駐德大使大島中將亦參加，各項政治問題，均經討論，會談時充滿日德兩國間之密切友好精神，松岡到達及離開總理公署時，元首之衛隊，均行禮致敬云。（照片）上·松岡。下·希特勒

△海通社二十八日柏林電　昨午日外相松岡與希特勒之初次會談，在元首公署外集有大批群衆，六時二十四分時，希氏與松岡乃步出陽台向民衆致謝，民衆報以萬歲之歡呼，六時半日外相由德交際司長杜恩保陪乘汽車回寓，沿途民衆亦報熱烈之歡呼，昨夜八時德外長設宴歡迎松岡，經濟部長芬克會談，下午接待報界，晚日大使大島設筵歡迎，今日下午日外相是否將與希特勒作第二次會談，官方未經露布云。

泰國赴蘇使節 到達滿洲里

△同盟社廿八日新京電　因交涉對蘇通商而訪問莫斯科之泰國蒙特里特派使節一行六名，於二十七日下午一時抵達滿洲里，下午二時四十分出發赴哈爾濱云。

德外長歡宴並致詞

△海通社廿八日柏林電　德國外交部長里賓特洛甫，昨日在愛斯勃拉德旅館，歡宴日本外相松岡洋右，並邀作陪者有日本駐德大使大島中將，義大利大使阿爾芬尼，匈牙利，保加利亞，南斯拉夫，斯洛伐克，羅馬尼亞各國駐德公使，及德國黨政軍各界要人，最國防軍總司令季特爾上將，內政部長弗里克，財政部長克洛錫克等，席間由里氏致詞（見另電），末由松岡致答詞云。（亦見另電）

△海通社二十八日柏林電　德外長里賓特洛甫昨夜在此間愛斯勃拉德旅館設宴歡迎日外相松岡，黨政軍各界要人均參加，席間里氏致歡迎詞[illegible]國公約簽訂之後鄙人即代表德國政府邀請閣下來德一行，並表示日德兩國雖天各一方，重洋遠隔，但望此事能早日實現，現在此[illegible]，德國之黨政軍全體人員對於此事均一致表示欣慰，而全體德國人民亦深表同情，亦可由昨日之表示見其一斑，同時柏林昨日之熱烈表[illegible]人之同情，吾人之歡迎此出遠東盟友之盛意有更深長之意義在焉，就閣下過去之言行觀之，其一舉一動其言語其行政方式，與吾人之精[illegible]九三三年日本退出國際聯盟之時，閣下以貴國代表之資格宣稱，居時將見國聯之處境較日本尤爲困難，閣下之預言早已見諸事實，同[illegible]吾三國所取之政策在此時即已不約而同，於是終乃有去年九月二十七日三國公約之成立，全世界均知閣下對於此項公約如何忠心擁護，使[illegible]實現，鄙人得此機緣代表德國政府與人民歡迎此大國之外相，實深榮幸，蓋當台端在柏林與羅馬之時，能使日德義之關係益見密切，[illegible]戰集團，台端遊德之時，適逢與英最後決戰之際，其重要可想而知，德義兩國決以全力赴之，在英國所擲之每一彈，即使英國愈近毀[illegible]已注定，吾人深知德國及其同盟業已勝利，本年歲末全世界亦將知之，[illegible]今日日本已處於孤立之地位，換言之，[illegible]同情之護，今日德義之命運，亦即日本之命運，而日本之命運亦即德義之命運，此種生死患難之團結，決反對任意延長戰事之國家[illegible]的，即提早恢復世界和平，凡阻碍歐洲及遠東新秩序之勢力，決不爲吾人所容忍，吾三國今日乃爲生死存亡而戰，有關乎後世之子孫[illegible]之戰爭，今日有萬千之人民，正在企望新自由之實現，三國公約之基本觀念，即欲使各民族之恢復自由云。里賓特洛甫致辭畢，[illegible]日本民族幸福無量。

松岡外相答詞稱謝

△海通社二十八日柏林電　德外長致歡迎詞後，日外相松岡致答詞稱謝貴外長對鄙人之歡迎詞，鄙人五中[illegible]萬一，去年九月二十七日三國公約之成立，貴國以大使與將軍爲代表，並另派特使史塔瑪參加，[illegible]人完全同意該約爲和平而立，因其目的乃阻止戰爭之延長及擴大，以及防止他國之干涉，吾人之努力[illegible]識該約之重要，故有多國相繼加入，今夜見各友國之代表均在座，鄙人心中尤爲喜悅，[illegible]及泰越和約簽定之翌日，鄙人乃亦接獲道賀，[illegible]實屬遺憾，鄙人之來德即所以[illegible]與德國之大人物之間，得與貴外長攜手言歡，已屬此行之不虛矣，日外相詞畢亦舉觴祝飲德元首及外長政府健康及德國前途幸福云。

△海通社二十八日巴黎電　日本海軍代表團，由野村中將率領，視察法國[illegible]，已於昨日日巴黎[illegible]

日軍在碣石灣登陸
賡續向前猛烈進攻

△同盟社廿八日廣東電　日軍華南精銳部隊，於廿四日在海門灣及紅海灣登陸後，繼續猛進，此外頃悉以上各部隊之有力部隊，於廿八日未明，冒風浪而奇襲碣石灣沿岸，在登陸之時，未遇若何抵抗，迄上午八時半，已登陸成功，當即開始向某方進攻。

『華南軍報道部廿八日發表』日軍精銳有力部隊，於廿八日未明，與在海門灣及紅海灣登陸之各部隊左右相呼應，在海軍協力之下，在碣石灣奇襲登陸，業已向某方猛進中。

『華南艦隊報道部廿八日發表』日華南海軍護衛部隊，冒風雨掩護陸軍輸送船隊，克服巨艱，進入碣石灣，業已於廿八日上午八時廿九分，掩護陸軍安然登陸。

進剿巢湖南岸 斬俘渝軍甚衆

△同盟社廿七日南京電　日赤鹿，鈴木，白鳥，角田，松尾，大石，中村等各部隊，對蟠居於安徽省巢湖南岸扶對之渝軍百三十五，百七十六兩師，加以猛烈進擊，並錯綜利用江南河流，展開殲滅戰，奪取襄安，其自十九日至廿七日止，已獲戰果如下：

渝軍遺棄屍體　八七八
捕虜　一一
擄獲步槍　一〇〇
輕機　四

又於活躍於該次戰鬭中，中村部隊小川久中尉，於廿一日向無爲西南卅公里黃站閘進擊時，正欲突破之際，因迫擊砲彈，而在西河鎮附近陣亡，又同隊石原准尉（千葉縣），在巢湖南岸盛家橋附近之激戰中，與渝軍激烈戰鬭之際，而壯烈戰死云。

畑·金澤兩氏歡宴 汪主席暨各將領

△同盟社廿七日南京電　日總軍司令官畑及金澤海軍武官，代表現地陸海軍，在東亞俱樂部，招待出席國府全國軍事會議之汪主席暨各將領，舉行晚餐會，作種々懇談，並慰勞各將領。

時論

建軍問題

這幾天，中國首次的軍事會議正在南京開幕，以討論建軍問題。關於新中國建軍之必要，自年前中央陸軍軍官教導團成立以來，即爲汪軍事委員長所剴切曉諭，毋待我人之曉舌。然鑒於過去我國建軍之失敗，爲懲前毖後計，我們不得不以警覺之語氣，提請國人之注視。

按我國之建有新軍，實可推源於滿末袁世凱之小站練兵。可是小站練兵之結果，非僅不足以救國家之危難，反足以造成袁氏日後之竊國野心！即於袁氏失敗之後，此種新軍之餘孽，亦連年發動內戰，使國計民生每況愈下，而陷入了殖民地化的深淵。故我們現在一談到建軍，實不能不談虎色變。蓋中國今日國勢之凌弱，民生之塗炭，昔日所謂北洋軍人實應負其全責！

再看過去國民黨的建軍，當初國父孫中山氏因鑒於北洋軍人之禍國殃民，乃與國民黨改組之同時，成立中央陸軍軍官學校於廣東之黃埔。我們考孫氏之原意，本在於以黨治軍，而使新軍成爲民衆的軍隊。可是孫氏不久即撒手西逝，於是黃埔軍校之領導權乃完全入於蔣介石之手！蔣氏治軍之結果，雖然北伐賴以成功，但自定都南京以來，過去十餘年間之內亂（包括剿共在內），果孰令致之？此非蔣氏建軍所致？

國家的軍隊，本爲保衛人民而設，故泰西各國莫不以軍事和政治分割，蓋『軍』『政』苟合而爲一，則此一國家之領袖，必成爲無道的暴君，而人民亦無自由之可言。中國民衆無此習慣，每於推擁得全國軍事支配力量時，輒能打動其竊國的野心。故在亂世，此一軍事力量最大的人，即每成爲一代開創之帝王；在平時，每亦以一人軍事力量爲超時，能召內變之禍。無論袁世凱或蔣介石，實即繼承清初吳三桂之精神而已！換言之，彼等之功績，每爲其軍事力量之過高而失敗！且如此次不幸的中日戰禍，豈非亦因蔣氏自恃其軍事領導力量之高超而固結不解乎？

我們相信，事到如今，僅還有許多人在私幸蔣氏軍事統制力之苟絕，此種心理實由於數千年傳統養成。故循此乃演成一般小民迄今猶有帝王思想之懷抱，而最壞者莫如承認一國之帝王必爲一國之強力最大者！試問此種心理不除，即使今日再建新軍，果對國家民族有何益處？蓋在古時，國際關係尚未發展，中國尚能以強力爲帝王之說，而君臨萬民。但此種制度如一遇有另一強國之存在，其接觸也未有不使我舉國生靈塗炭者！我們但觀自秦漢以還，在此千餘年之歷史中，即不乏異族爲患之先例。試問孰令致之？由於我國建軍無方所致？

基此，今日而須再談建軍，我們必須對過去的歷史教訓，作一明白而深切之認識，此一認識爲何？即軍與政之分割是！我們可以肯定地預言，中國苟不能軍政分立，國家之前途決無好的結果。在數年前五五憲草起草之初，當時憲草副委員長張知本先生，曾有不許軍人干政之主張，可是張氏之奮鬪，終爲蔣氏專權而失敗！不知今日之談建軍者，其亦有所警覺否乎？

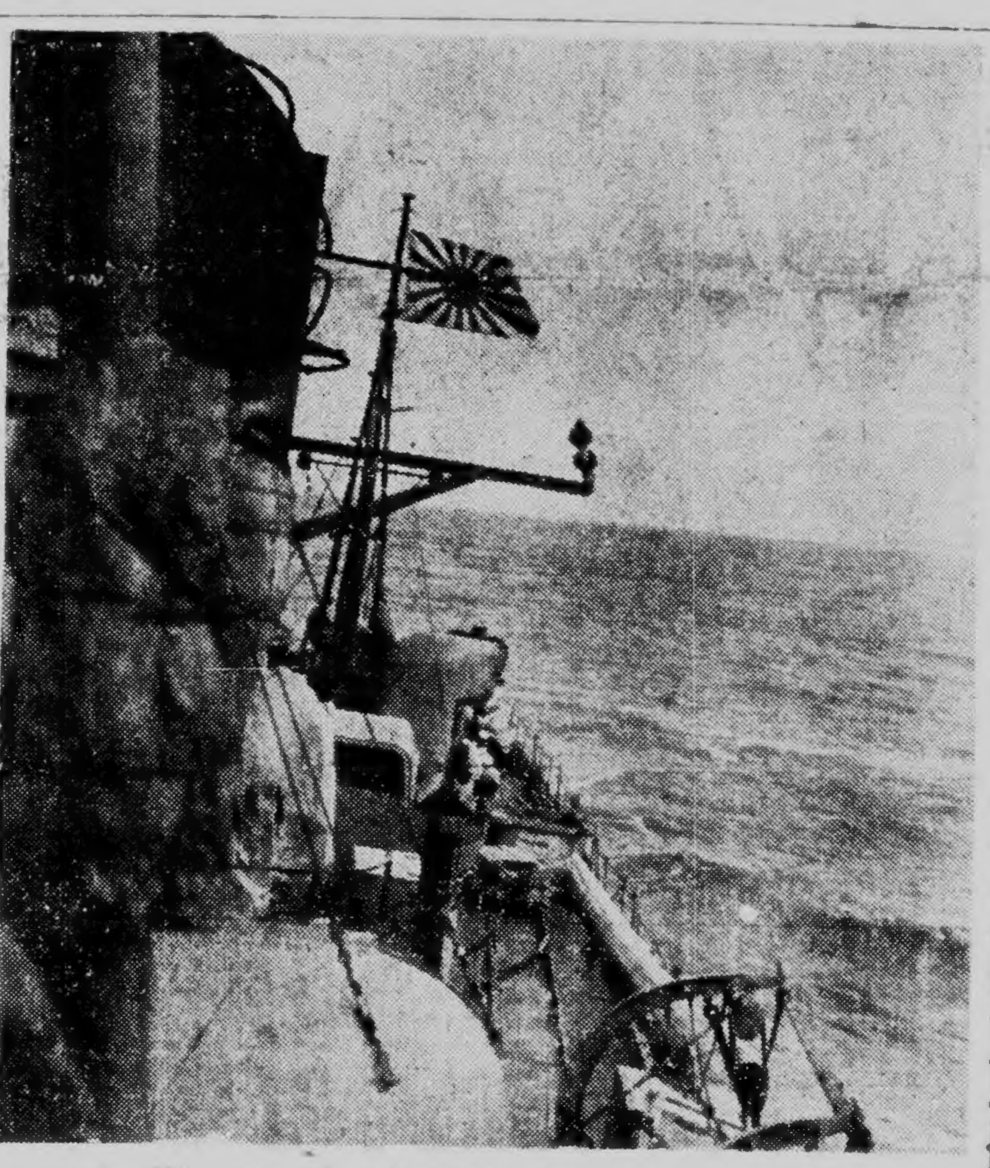

★活躍於封鎖線之日艦★

棠浦展開殲滅戰
空襲官橋街渝軍

△同盟社廿七日棠浦河畔電　日櫻井，原田，禍家各部隊，席捲撫方第七軍李覺麾下三個師所盤居之奉新西北方地區後，與如南進，越棠浦河，而出現於上高北方地區，對棠浦，上高中間地帶，所集結之敗殘部隊，由王耀武指揮之『中央』直系軍自北方加以包圍，於廿七日晨起，於各處展開殲滅戰。西町田，武下，田中等飛空軍，則昇入低雲中，敢襲前面高地上之渝方陣地之現在，官橋街西方一帶，作低空轟炸，午後六時之渝軍據點，正起火之中，景狀極爲悽慘，一方掃蕩棠浦河下流地區之長野，門脇，大賀，小附各部隊，至廿七日夕刻止，已進出於高安西方廿五公里曾家橋胡附近，到處捕捉殘軍，而向東北方進擊中云。

△同盟社廿七日江西××電　日長野，佐藤，大塚，及川村，濱田，原田，中田各部隊，於覆滅上高縣城，轉進官橋街，六房橋（均爲上高縣城東北，約十五公里），殲滅並捕捉各該地殘軍後，即行退出，嗣又接得上高縣城附近，有渝方軍隊蝟集之情報，適於廿七日晨，再行轉進，由官橋街，六房附近地區，開始追向西南，與陸空兩緊密協力之下，續追擊殘軍中云。

△同盟社廿七日棠浦河畔電　日櫻井，原田，濱田，用村，荒木，禍家各部隊，於官橋街西方地帶，對王耀武『中央』直系第七十四軍敗軍部隊，北加以包圍殲滅中，將前年渝方所謂冬季攻勢之際，曾奮勇力鬪之王耀武軍，使其徹底粉碎而去，不圖於今又重復相遇，故日軍將士更形奮勇，而該部隊至廿六日止，其已判明之戰果如左：

渝方屍體　二·四六〇
捕虜（將校以下）　一二五
鹵獲兵器
迫擊砲一，重機二，輕機一六，子彈無數，米二·七七三袋。

日軍方面損害極爲輕微

越監視團派員 調查援蔣物資

△同盟社廿七日河內電　最近援蔣物資，在中國國境方面，因有努力運搬之形跡，越南監視團本部廿八日決定派林中佐赴雲南國境老開方面，菅谷少佐赴廣西國境過棚方面，調查實際之狀況。

武漢附近渝軍
紛紛携械歸降

△同盟社廿七日漢口電　最近自廿一日至廿七日之五日間，武漢附近渝軍之歸降狀況如下：

一·孝感附近，中隊長以下十九名，携帶武器槍枝十七，手槍一。

一·雲夢（孝感西北方約廿公里）附近，軍士四五三名，携帶武器槍枝三〇〇。

一·宜昌方面，大隊長一員一人，[illegible]四七四人，携帶之武器槍枝三一七，[illegible]一。

謀中日提攜實現
日交還廈門公產

△同盟社廿七日廣東電　華南艦隊報道部發表：昭和十三年五月占領廈門島之日海軍，銳意援助中國方面之澳劇之警備進展，努力中日提攜之實現，最近可見其成果，期於今回國民政府還都一周年之三月三十日，在日海軍管理中之廈門鼓浪嶼，金門島等舊國民政府之財產，決定歸還於廈門特別市政府。

△同盟社廿七日廈門電　今回由日海軍歸還於廈門特別市之土地及房屋如左：

一、廈門　廈門警備司令部海軍廈門病院禾山海軍辦事處，廈門市黨部，廈門警察局第二分署，廈門中學，廈門大學，廈門高等法院，傳染病院，電力局，市政府中山公園圖書館及其他。

一、鼓浪嶼　中山圖書館，普育中心小學校。

一、金門島　金門縣政府，體育場，[illegible]所，同安碼頭。

△中央社廿七日南京電　自中日國交調整以來，中日雙方依據新條約之精神，從事各方面之調整，日有進展，日本海軍有鑒於此，決定於本月三十日國府還都週年紀念日，將廈門，鼓浪嶼，金門島等地海軍管理官署學校，醫院，電報局，體育場，圖書館等建築物合計二百三十四所，交還廈門特別市政府管理，各建築物名稱如下：（一）廈門島廈門警備司令部，海軍廈門病院，禾山海軍辦事處，廈門警察局第二分署，廈門市[illegible]，特種公署，特種公署禾山分署，廈門大學，廈門中學，大同[illegible]學，常備[illegible]兵舍，廈門海港檢疫所，傳染病院，舊地方法院，福建高等法院第一分院，廈門刑務所，官有地四處，廈門市政府，廈門電報局，廈門中山公園，廈門圖書館，廈門警察局第三分署，山海臣冰公司，其他八件，（以上合計土地九一九萬三九一二平方米突）建築物二一二間，（二）鼓浪嶼中山圖書館，普育中心小學校，（上計土地十五萬零一六〇平方米突），（三）金門島金門縣政府，金門公共體育場，後浦第一區官署，金門市場，沙尾第三區官署，日安碼頭，其他六件，（上計估地八三〇〇平方米突）建築物二十間。

林部長發表感想

△中央社京訊　日本方面爲實踐中日新條約之精神，並表示祝賀國府還都週年紀念之意，決定於今次交還上海，蘇州，無錫，鎮江等地六工場，廈門各項建築物及京杭史蹟文物等，記者訪問宣傳部林部長，叩詢關於此項消息意見，承告感想如次：『國府還都後，日方交還代管工業上政治上，文化上之各項設備，在中國方面，至深感謝，日方交還工廠，早具決心，以前曾交還甚多，茲又交還六宗，於此可見日方對和平之誠意與決心，可惜事變以來，各工廠業主，逃往內地者衆，直至今日，仍有對和平[illegible]動搖[illegible]者，故中[illegible]業者[illegible]，殊屬憾事，其次爲廈門日海軍當局交還該地各項建物，其中以政府[illegible]爲最多，亦足證日本尊重我國行政主權之完整，前三，是日本將京杭史蹟文物等移交吾國管理，論到文化，不免感想更多，兩三年戰爭，使中國固有文化遭遇到意外之破壞，而友邦日本，能在砲火連天之中，負責保管寶貴之物質，是見友邦人士之文明程度；吾人深感戰爭爲破壞，和平始爲保全創造，經此教訓，痛定思痛，此後當有所警惕，國府還都一週，中日合作之實例，日益增加，民衆當可瞭解政府之苦衷矣。』

有馬辭職 翼贊會事務長

△同盟社廿七日東京電　廿七日對總裁近衛首相，呈出正式辭表之大政翼贊會事務總長有馬賴寧伯爵，於同日午後發表談話如下：自翼贊會創始迄今，已頗微力爲半載矣，雖於翼贊運動之先陣奔走，而未謹負草創翼贊運動創業期之責任，於茲引退，對今於中央或各地方在翼贊運動全線共辛苦而來之同志，當此分袂之際，雖可謂不肖，然亦不無多少感慨也，但翼贊運動者，爲『實踐真誠之道』之意，故今後之余，亦將爲運動之一兵士，加入兵伍，向堅定之運動邁進，所幸者確已植根，將可獨自開始步行，且革新之萌芽，能削一切迫害，於風霜之下，伸張其生命力，故此主張之革新萌芽，實爲建設新日本之支柱也，於余有生之年，對此萌芽，惟希冀其日益繁茂而已。

照片說明

滿洲國駐華大使呂榮寰氏，茲以國府還都週年紀念將屆，特於本月二十七日自滿搭乘飛機遄返南京，參加慶祝還都盛典，附圖爲呂大使抵京時攝。

南國政變內閣總辭職
彼得二世親掌國務
新閣成立西摩維志任總理

△同盟社二十七日布達佩斯特電　當此南國加入三國條約，該國之內反軸心份子蠢動，大爲騷然之際，此間壽音稱，二十七日亞伐拉南國通信社報道稱：
（一）保藤親王，史頓洛維基博士，彼洛維基博士三攝政，業於二十七日總辭職。
（二）國王彼得，當掌政治之實權，由於陸海軍部之支持，布告組織新內閣，西摩維志將軍已出任新內閣之總理。
又保藤攝政，已亡命國外，貴維柯維資總理等全閣僚，亦被逮捕云。

△同盟社二十七日柏林電　德國當局二十七日尚當地觀察報告稱如激起之南國政變之實狀，甚或爲是種政變純然因國內之理由，則恐將要求釋放資維柯維志等拘禁中之前閣僚。

△同盟社二十七日羅馬電　南斯拉夫之西摩維志內閣，其閣員之中，包括多數有親英色彩之民主主義領袖，頃據南斯拉夫特殊方面之情報，關於新內閣之政策，有左列之傳說：
一，承認南斯拉夫參加三國同盟之事實。
一，新內閣以和平外交與維持國內秩序爲基本兩樹立政策。
一，新內閣之政策，在軸心工作之內，維持南斯拉夫之中立，又據合衆社伯爾格來電稱，南國軍隊，爲防備國內變動，故於組閣工作中之廿七日上午一時三十分，動員坦克車隊機關槍隊等，斷絕中心街道之交通，維持治安。

△同盟社廿七日柏爾克來德電　由於政變之勃發，攝政地位被奪去之保祿王，廿七日下午十一時親偕亞爾加妃同亡命於希臘，聞已命於希身之希望云。

△同盟社廿七日培奧格萊電　南斯拉夫之三攝政，及內閣之總辭職後，國王彼得二世，於廿七日布告新內閣之組織如左：
當我國瀕於危機之秋，余決將國家實權，收回余之掌握，三攝政皆於時局之重要性，而自動辭職，故余於茲，任命西摩維志爲首領，而組織新內閣。

新閣員名單

△海通社廿八日南京電　據南國官方通訊社發表新閣員略歷如下：
內閣總理　西摩維志將軍，曾參加巢爾維亞解放戰爭，於世界大戰後歷任空軍副司令、參謀總長，第二軍軍長，空軍總司令等職，渠曾改組空軍。
內閣第一協理　馬特協克博士，爲克羅地農民黨領袖。
內閣第二協理　伊房諾維志，爲法學家及歷史家，科學社社員，曾任大學教授多年。
外交部長　明錫維志，爲農民黨領袖，曾任外交部長及財政部長。
內政部長　畢德蘭傑維志，爲獨立民主黨領袖，世界大戰前曾參加克羅地議會。
財政部長　蘇特葉，爲波斯尼斯克羅地農民黨領袖，亦爲馬特協克博士之親信。
軍政部長　波戈里畢利志將軍，歷任第二軍軍長及陸軍訓練總監。
司法部長　馬哥維志，爲民主黨領袖，曾任貝爾格拉德大學教授多年。
教育部長　特利芬諾維志，爲急進黨副總裁，曾任閣員。
交通部長　葉夫帝志，爲外交界名宿，曾任閣員，現任國民黨副總裁。
工商部長　安德萊斯博士，爲克羅地農民黨領袖。
森林部長　顧萊諾維志，爲波斯尼亞回教領袖。
農業部長　舒勃里萊維希，爲波斯尼亞農民黨領袖。
公共工程部長　弗朗柯萊維茲，爲斯洛文領袖。
衛生部長　格洛爾，爲民主黨總裁。
郵電部長　杜巴博士，爲克羅地農民黨領袖。
不管部閣員　達柯維志，爲克羅地議會議員。

英首相演說

△海通社二十八日瑞典京城電　英首相邱吉爾昨向倫敦之保守黨演說稱茲有重大新聞可爲諸君及全國告者，南斯拉夫已發生革命，昨日簽訂三國公約放棄其國家自由及榮譽之閣員現已作階下囚矣，邱氏希望南國能參加戰事，稱數星期前渠與羅斯福總統均提供保證決予南國以各種可能之援助云。

△海通社二十八日瑞京電　倫敦半官方面宣稱，目前評論南國政變之影響，尚嫌過早，但新外長曾於南國與英法兩國合作時期，擔任外長云，各報均刊載南國半官消息，申述此項政變之主因，爲國內政治問題云。

美政府表示

△哈瓦斯世界電訊社廿七日華盛頓電　南斯拉夫國於本日發生政變，幼王彼得二世親自臨政，關於此事國務副卿威爾斯特向報界發表談話稱，美國政府業已訓令駐南國公使勃利斯倫，致函南國新政府，表示祝賀之意，內稱，『外界對於貴國內政發展情形，所傳各項消息，美國人民聞訊之餘，均表滿意，同時殆亦爲一切愛好自由者所滿意』，同時美國政府並已通知南國，苟以羅斯福總統即當依照『民治國援法』之規定，在物質上予以有效的援助，余並接見南國駐美公使福希區，相與會談，渠曾力言該國新內閣具有舉國一致之性質，此外，希望報界對於此時，切勿加以評論云。

德官方闢謠

△哈瓦斯世界電訊社廿七日瑞士京城電　『世利希新聞報』頃載有駐柏林訪員來電稱，南國發生政變之後，外傳德國政府業以最後通牒一件，送達南斯拉夫國政府，此次已由德國官方人士予以否認，並斥爲無稽，關於此事，外間謠諑甚熾，尤以美國爲甚，一般人咸謂德國已向南國提出緊急要求，『請其說明本國政局，』並促其注意昨夜所發生之政變，在國際上足以引起嚴重反響，尤其足以影響及日德義三國同盟條約之實施云。

德機復作廣泛空襲
炸沉英商船三艘

△海通社二十八日柏林電　德機昨日攻擊英國蘇威志，福克士東及東南部其他各處，頗奏巨效。

△海通社二十八日瑞京電　據消息靈通人士，補充德軍戰報，略稱，錫德蘭濱沿岸之英軍，被德義兩國摩托部隊擊退，阿格海拉爲英軍根據地，已被佔領，英軍向東面潰退，德機繼續活躍，在大西洋及泰姆士河口附近，炸沉敵方船舶三五，〇〇〇噸，並在不列顛群島附近，重創敵船四四，〇〇〇噸，地中海方面，英國護衛隊在克里特島附近被襲，運輸船二艘遭重創，總計一日之內，德機炸沉及重創敵船九〇，〇〇〇噸云。

△海通社二十八日柏林電　德機於昨日在東喬治海峽，炸沉敵方護航隊之輪船三艘，總計一五，〇〇〇噸，據負責人士稱，該護航隊尚有輪船三艘，亦受重創，殆將沉沒云。

美罷業愈見惡化
勞働長官聲明

△同盟社廿七日紐約電　一延之兆，尤以國防工業美軍需工業之罷工，瀰有規幹之製鋼業罷工，對於航空機增產，汽車等國防計劃之重要部門，予以莫大影響，將欲誘導成罷工京業之全國的波及，伯斯英絲海製鋼所，公司方面與CIO代表者間，雖已成立暫時協定，然罷工依舊一續，從業員方面之態度，頗爲強硬，聯邦爭議調停官，最近業已發出諸斷乎處置之聲明，前途頗爲混沌，結果恐欲促成國家權力之強制調停，蓋伯金斯勞動長官於廿七日發表四公司之爭議，強硬聲明稱既存之強硬調停機關到底不克解，惟此等公司，均與國防計劃發生至大關係，故斷乎欲使其中止罷工，聯邦最高調停機關之第一次爭議解決，前途如何，固成爲各方注目之的，然不爲政府之強壓所屈，擁護勞動團體既得權利之頗有勢力，頗堪注目。如指導亞里所嘉爾馬斯製造所罷工之I、I、O方面，已表示拒絕政府調停，不辭正面衝突之態度，故據美國雜誌之推定，此次罷工，國防計劃契約中三分之中家受其影響云。

美兵工廠罷工
統計達十二家
工人六萬二千餘名

△海通社廿七日華盛頓電　據官方報告指陳，美國兵工廠有十二家發生罷工之風潮，共計罷工者六萬二千五百五十名。

英根據地移美
協定正式簽字

△海通社二十八日瑞京電　據倫敦消息，英國首相邱吉爾，自治領大臣克朗波恩勛爵，殖民大臣摩恩勛爵，外次白特勒，及美國駐英大使韋南特，已於昨日在唐寧街十號，簽訂英美協定，以英國根據地，移交美國，簽字時並未舉行儀式，歷時僅二十分鐘，亦未發表演說云。

△海通社二十八日瑞典京城電　英國勞工同盟會昨在倫敦開會歡迎美駐英大使韋南特，會中演說者除韋氏外，英首相亦發言，稱，英國作戰之目的以打倒希特勒及其主義已甚充分云。

巴黎區將再度減低食物限額

△哈瓦斯世界電訊社廿七日巴黎電　巴黎區各種食物，又將自四月一日起再度減低限額其詳細辦法如次，（一）食糖之購買限額成人每人每月減至一磅，兒童減至二·二磅，（二）咖啡四月內，成人每人七盎斯，兒童不得以咖啡爲飲料，（乾菓於四月份內，不得購買，（四）脂肪限額仍舊，（五）米之限額，每人增加二盎斯半，此外，關於麵包，乳酪，肉類等之限額，是否一併予以減少，現尚未定，肉類或將於五月份再度減少。

叙利亞迭起暴動
戒備仍極森嚴

△海通社廿八日安加拉電　叙利亞各邑經過二日之暴動後，昨已漸見安靜，昨日法國當局下令，倘無軍部許可證，無人得離大馬色，此項措置係預防阿剌伯領袖前往各省煽動罷工罷市，大馬色與外間之電話交通均已中斷云。

英國每週經費
萬另二百萬鎊

△海通社廿七日瑞典京城電　『達格白拉台特報』昨晨載倫敦來電稱，英國政府目前每週所需之經費達一萬另二百萬鎊之鉅，平均每日一千五百萬鎊，大部份均用軍事上，反之英國每週之收入則僅三千九百萬鎊，短缺六千三百萬鎊。

照片說明　附圖爲南斯拉夫參加軸心，於維也納之貝路威德官殿內各國代表舉行簽署時之情況，自左爲南首相施維柯維資，德外長里賓特洛甫，義外相齊亞諾，日駐德大使大島。（照片由柏林電送至東京，再由東京航空至上海）

日美戰爭之假想（卅一）
池崎忠孝著　夢翁譯

新加坡之武裝

至新加坡之攻略，果爲如何？我於前章中，已說及此問題，僅在現在狀勢之下，並未有如何困難。誠然，新加坡是作爲根據地，有似鐵壁一樣之武裝。西自甲溫島止面之岬角，經中央商埠區域，東至強琪兵營衛爲止，被綠蔭之熱帶樹林所包圍之丘陵，到處隱蔽着一切之堡壘，且在前面之小島，至扼於直蒙爾河口之島嶼及岬角，裝有一巨大之砲位。因之僅觀其旺盛之外觀，就感到有不能下手之感。尤其在此等保壘之中，有長六十，重量百五十噸之十八時砲，其發射之巨彈，能達三千三百三十三米突，故如胆怯之人，僅知此一點，或許對新加坡有難攻不落之信仰。

然而至防衛新加坡者，不僅是要塞，第一是陸軍。至其總兵力，一向不明，但在一九三六年前後，屬於純粹戰鬪部隊者，似約八千人。最近忽然兵員增加，徵用新加坡學校爲營舍，但果有如何程度，則未可知。此等士兵，係是自印度調來之土著軍，最爲之大計，現在駐屯於新加坡之總兵力，恰近一萬之程度。最惡劣之場合，自印度調來之土著兵駐防，亦非其將大隊調歸本國，亦不能想爲全然不可能之事。

陸軍之外是空軍。臨直蒙爾海峽有名之台婦加飛機場作爲基地，接近新加坡商埠，最近竣工尚有加爾蘭民間飛機場，其他尚有二三小型飛機場。空軍之總勢力，仍是不明，在一九三六年前後，總計各種飛機及飛艇，近百二三十機。

一九三七年十二月，新加坡軍事當局，擴大該處之空軍勢力，編制爲十二個中隊，將其四個飛機場均爲五個，有如是之發表。此係依照過去預定所完成者，在新加坡現在之空軍，將海陸兩方面勢力合算，雖有達二百架之多，但恐未能達此數目。

其次海軍，新加坡與要塞本位之荷布羅陀不同，是海軍本位，故在此必須有相當強力之海軍存在。開有舉重量五萬噸強之浮船渠，有長一千呎，渠口幅百三十呎之乾潮時盤木上水深三十五呎之乾船渠，此等均爲軍艦而設備者，而並不徒然竊爲日曬雨打，然而自此等設備完成以後，已經過三四年，尚無一次有似艦隊之艦隊，開入其內，排水量七千二百噸之根據地艦特拉號，孤影蕭然而在留守，故評價過高之新加坡海軍根據地，不能說有過運幸之日子。

於今據新加坡之艦艇，恐僅二三艘。英國中國艦隊之勢力，原來有航空母艦一隻，巡洋艦五隻，潛水艦十五隻，驅逐艦十隻，僅各艦五隻，各種艦艇十一二隻，將其勢力之一部，似移駐於新加坡，但於今次戰爭勃發，英國中國艦隊所屬之艦艇，大部分召還於地中海以西，其剩餘之勢力，僅是極微極微耳。

因之在太平洋戰爭勃發，散在各處之艦艇，立即集中於新加坡，再自派遣若干艦隊，加入其中，戰時中之新加坡艦隊，比平時英國中國艦隊似稍強，故對堂々日本艦隊之勢力，分四組抵抗，終究是不可能。

由是觀之，現在新加坡之防備，大體以要塞爲主體，陸海空三軍之力，僅相當『補助程度之職務而已』。

尤其新加坡之軍事當局，最近忽然努力防備之強化，在領海方面統制土人之航行，並經斷回之防禦演習，限定米之配給量，施行白色混合義勇軍之訓練，在海岸當固防禦物，雖在於此點上着力爲之，但根本防禦力是薄弱，對於陸海空三軍力量，亦不能有過多之希望。英國不必論自覺到此點，心中一定有不堪之不安，但立於存亡危急之路中之本國不予援救而將其艦艇及空軍之一部，分出輸送至新加坡，當不至於此也。

瑞士境內發生
反民治活動

△哈瓦斯世界電訊社廿七日瑞士京城電　聯邦議會本日開會時，某議員曾提出質問，謂瑞士境內曾發生反民治活動，政府是否準備予以禁止，聯邦行政委員史丹格當即答稱，吾國政治制度，決不容人妨害，要知吾人乃亂雜世界中得天獨厚之民族，倘使外國方面誤解吾國政體已不能運用裕如，實乃國家敗類云。

英將擬定計劃增加煤產額

△海通社廿八日瑞京電　據倫敦消息，英國政府，將擬定計劃，使每週產煤數額，增三〇〇，〇〇〇噸，藉以儲備冬季需用之煤二五，〇〇〇，〇〇〇噸，政府將保證每週工資數額，使礦工六〇，〇〇〇人，重返煤礦，運輸方面，亦將使煤獲得次於軍事運輸之優先權，樞密大臣安德森爵士，將以此項計劃提交礦主及礦工云。

英扣押印度領袖財產

△海通社廿七日盤谷電　據希瑪拉耶斯地方獨立印度秘密電台昨日發出消息稱，印度國會黨前領袖波斯之私邸及財產均已被英國當局所扣押，波斯近因反對印度參加戰爭而遭英國當局逮捕，今則波斯已在英國看押時失踪云。

英人散發傳單深感戰爭無望

△海通社二十八日瑞典京城電　據倫敦消息，昨日下院開會時承認英國時常有人散發失敗主義之傳單，其語氣與新近禁止發刊之『每日工人報』相類似，據稱當局將採取嚴厲措施以取締此種宣傳云。

英驅逐艦六艘抵直布羅陀

△海通社廿八日阿合西勒電　昨晨英驅逐艦六艘抵直布羅陀，碼頭上囤積大批麵粉，聞係奉自法國商船者，昨日當局命令所有防空壕電等將改爲醫院，所有砲台均不准平民進入云。

希臘前線續有炮戰

△海通社廿七日羅馬電　昨午義軍戰報宣稱，希臘前線續有砲戰，義機轟炸敵空軍根據地，有飛機二架中彈起火，其餘各機炸毀，義機復往湧動凡柴亞轟炸，北非方面，德義軍隊已佔領錫爾特，德機在東地中海轟炸英船，炸毀二艘，東非方面凱倫附近戰事積極在進行中，敵軍屢犯未逞，義機與英機發生空戰，英機被擊落三架，義機一架未返原防，羅倫齊諸海軍少校所指揮之潛艇在大西洋擊沉敵船二艘，共重一萬二千五百噸。

北海德快艇甚形活躍

△海通社廿七日柏林電　德快艇在北海活動與英海軍發生遭遇戰，英方所稱德艇遭遇損失之說悉與事實不符，德快艇均安然駛還原防云。

短評　確立正當心理

『……故吾人之言強化並邁東亞邦之國民政府，絕非外交詞令之表面文章；吾人之職務，在實踐之！』這是盟邦日本本多大使最近對我國記者發表的切實簡明的快話，也是使每一個中國人感到偉大的熱力和同情的快談。

『茲有一例，可爲君道，』本多大使又指出事實來說：『不久前南京日本僑民之屬於和歌山縣籍者，召集縣人會，本人以同鄉關係，被邀參加。當其代表者來見時，本人即剴切指示，謂：日本僑民之來華，或經營商業或從事其他工作，第一次確立正當之心理態度。如在中日國交調整基本條約締結以前，或有以戰勝國之民自居，而來此戰敗國之土地，對中國人或存岐視之心，此爲不得已之事，但現在國交調整條約業已簽訂，彼此完全居於獨立平等，互惠互敬之地位，親善關係，既已確立，自不允許再有不同於中國人之優越感。日本人之來中國，應意識乃係到了自己的同盟國來，猶如兄弟相爭之後，再來兄之家也。是吾期盼日本僑民皆須懷此心理，欲使縣人會樹模範的精神，廣遠於全體。』

這更可見本多大使隨時隨地指示着他的同胞怎樣愛護兄弟之邦的中國了。而確立日本國民對華的正當心理態度，也正是實踐中日親善的重要工作，既有本多大使努力於此，我全國人民就自然而然見到了光明的前途！

新開　明星浴室
◀組織完備▶　◀設備衛生▶
土耳其　按摩
尋樂何處好　沐浴能強身
請來一試　舒適異常　保君滿意
本浴室聘請第一流高等按摩女子品貌美麗手術高妙招待週到個個口才伶俐爲君服務定使滿意取費極廉請君一試極誠歡迎
（地址）北四川路武昌路陶陶酒家對面

註冊商標
醫學博士　森田資孝先生推賞
頭痛聖藥　腦新
頭痛!!宜速服
腦新如遇頭腦疼痛非常難忍時、頭目眩暈神智昏迷時、或讀書過度精神疲倦時、及惡醉宿酒未醒時、倘速服腦新可立見奇効、其効若響、服後三分鐘、頓覺頭目爽快神智清新、苦痛若失、有如夜月秋遊能有心曠神怡之妙此偉積確爲本劑獨具之特長、且雖連續服用、對於腦神經或心臟胃腸等、決無副作用、亦無影響、孕婦服用亦無害

主治　偏正頭痛・頭沉　頭迷眼花・腦筋疲　精神憂鬱・面神經痛　宿酒醉・暈船暈車
價目　四包裝…二角　七包裝…三角　十三包裝…五角　二十八包裝…一元　六十包裝…二元　百六十二包裝…五元
大日本名古屋市　荒川長太郎合股公司　上海總批發　重松大藥房

掃蕩民間片先鋒

各公司將競拍歌唱片

上海淪爲「孤島」之後，一切事業都曾經一度消沉過，然後開始畸形發展起來。電影也是一樣，戰後有一個時期完全在靜穆冷落的情況下掙扎，當[illegible]得不能夠用言語來比喻了，此後，爲了需要，使電影[illegible]發振作着。但可惜的是製片商完全不顧念到目前電影界應負的使命，而斷然背棄了含義深刻，反映現在實的有血有肉底時裝影片，竟然提倡復古一般，也退步到攝製古色古香的歷史片，又爲了題材的枯乏，環境的黑暗，踏進了惡劣的「民間故事影片」的圈子閒，[illegible]姐々姐々的才子佳人上銀幕。雖然因爲迎合低級趣味觀衆情緒的緣故，營業成績並不比時裝片低落，而相反地有着超過時裝片賣座的現象。

各製片商在『殺兵接籲』的局面下，竟破天荒的開出了『擄掐』『双胞』的醜惡舉動，替電影界留下一個羞恥的遺跡。

繼後『民間片』的題材也感覺缺少了，加以輿論的反對，所以公司當局現準備轉變方針，從事時裝片的拍攝，又因爲目前環境不允許，故皆選擇了歌唱類的影片從事競攝。

電影明星新出路

紛紛從事副業

電影從業員群中，以前有胡蝶，范雪明諸人，大家都稱之曰電影圈裏的富翁。

近年來，陳燕々的外子黃紹芬，做々金子買賣，同時帶做汽車翻新等業，現在差不多他已不大願意再站在攝影場上的開麥拉前擔任攝影師的工作了，近來認識他的人，常見他新自駕駛了新汽車非常得意的樣子。

最近電影圈裏將有大批新富翁即將發現了。第一位是洪警鈴與王獻齋倆人合創業房，第二是韓蘭根殷秀岑合辦秀蘭糖菓公司，第三是方沛霖將設建築裝修門面等事務所，可是現在爲了房子問題還沒找到適當的房子，還未能實現。以上三人，像洪警鈴徘徊影壇二十年，有了不少積蓄，圈中人向來稱他謂小富翁的。還常有人說洪警鈴喜歡把錢借給人家而取厚利，那[illegible]只是說得玩々而已，[illegible]不大可靠，他把錢積蓄起來，現在想辦華廠，那倒是事實。韓蘭根是有私蓄的，單々他現在的那輛自備汽車，就可值上六千塊錢。他平時除了新華公司拿來的月薪分派給一二兩廠爲日常家用外，他在藝華公司拍戲所得的外快，都是他的私蓄，存入銀行裡，現在就提出來做秀蘭公司的資本了。方沛霖由佈景師而導演，現在是一個十足的小康之家，最近計劃創辦設計公司，當然生財有道。照以上的幾個電影界的大亨都做起副業來，預料一二年以後，都可成爲富翁了。

梅蘭芳之行動

關於梅蘭芳之行動，近來頗多傳說，或謂將赴美國，或云將赴滬上，甚至有謂擬返北京者，惟香港友好來函，謂梅近年迄未調嗓，蓋已決心放棄舞台生活，其家庭生活及諸教育之事項，均已略有安排，目下仍安居香港，始終並未他往，且亦無此準備云，反爲與梅接之一人共所言如此，則赴美之說不確，即回滬回京，子虛子虛，此一代藝人或則將以香港爲其終身之地，而其清歌妙舞，恐從此亦不再現於紅氍毹矣。

怎樣對男子說『不！』

安秀麗丹的妙論

安秀麗丹從業電影已將七年，從他的生活以及演戲的經驗上，他學會了五種語調去對男子們說『不！』

第一種的『不！』，不是表示它最簡單的原意，這一個『不』字一定要講得非常堅決短促，不然就會被人款信，或者那個人就要再求下去。

第二種，就是把『不』字拖長音，那是一種欲擒故縱的辦法，如果那男子不要求你一同出去，你很有意思，然而不肯直接答應下來，那就可以用這種法子來對付，那男子准會繼續要求下去。

第三種，那是怎樣去拒絕男人的要求。你不必說，你祇要朝他看一眼，這是當要實習的，你的目光中一定要表示出『你怎麼敢來約我？』表示一種不屑的態度，那男人立刻就會走開。

第四種，那也是[illegible]去拒絕男人，你[illegible]說話，你祇要朝他笑上一笑，好許多男人[illegible]的，尤其是莫明其妙的笑，也准會立刻回頭[illegible]。

第五種，那不只說『不！』，那是借一種話口來拒絕他們。你可以說『我的哥々一定要陪我同去』，或者『我的丈夫在外面等』，或者『我的丈夫不喜歡我這樣做。』尤其是第三句，不論已婚未婚的女子都能夠應用的。

關宏達

進影界的介紹人

二號胖子關宏達，是影壇上負有相當歷史的演員；在『三笑』『秦香蓮』『安皇帝』中，都有精采演出。

關宏達的躍登銀幕，介紹人說起來，來頭很有趣；原來在七年之前，他到上海來因爲沒有事做，就由中國撐桿跳名將符保盧，給他介紹到天一影片公司拍演，那時符保盧與岳楓很熟，而岳楓是當時天一唯一導演，所以關宏達就這樣地進了電影界了。

江湖上的葉飄子

在江湖上有一種名爲『飄葉子』的生意，這種生意，是洪門中的驚，埽，飄，猜，風，火，爵，耀，僧，道，卒，戲，幻等十三種生意中的第三種，因爲飄是飄放的意思，所以，在江湖上稱之爲『飄葉子』了。

做這生意的，又分爲二種，一種是不費資本的，他們裁了許多俚俗的字條，在那上面貫着許多俚俗的字謎，專走一些茶坊酒館，向一般的茶客索錢，他們在索錢時所用的口吻，或稱同道，或稱同門，以及表示視不遇，謀事不成等。除此之外，他們對於在地的紳士，名流和學校等，有時也會進去飄張葉子，請求救濟幫助的。

還有一種是略賠一些本錢的。他們用了一張宣紙，在上面寫了字或畫了畫，再治了要送給到衆人的上款，然後向他去索錢。或者有些人探悉了對象人有何種嗜好之後，他們就把某種玩的或吃的，而且吃是很惹人歡喜的東西，送到對象人那裏，說這東西是由他人寄放在那裏的，現因有事出門，無處寄托，所以暫且寄放在那裏，以便歸來之後，拿去歸還那寄與的人。這時對象人見是自已心愛的東西，當然就於收受了。但是，這些東西，當那對象人已在自己享用，或是損壞了時，飄葉子的朋友就來索取原物，這時受寄的人沒有原物可還，祇要由他要了多少錢了。

做這種生意的人，他們的足跡到處都有，尤以北方諸省最是多了，但在江南一帶，這種『打抽風』『敲竹槓』式的『飄葉子』朋友，也不時會遇到的呢！ ·尚誌·

人熟禮弗『禮』

鵑盦

秋雁兄文壇宿將，精於詩詞，其才有如李白，包天笑先生曾戲呼之爲『趙酒鬼』，今年以患神經衰弱症，遂毅然戒酒，實則遵其夫人之命而戒酒也。不如飲酒後之明，試舉例明之：鄙人本月七日，生下犬子一隻，因了『牧々的生日』一文，殊不知他毫無所見，昨天我踴躍拜望，他還在面詢數內『出版』消息。我便以同樣的題目[illegible]『牧々的生日』否？他答是此題尚未讀此文。他聽得目閒[illegible]，於是由我口誦一遍，[illegible]，他的太太也有『出版』的消息了。昨天他寄了一首詩給我，其文如下：

『賀鵑盦兄生子，聞兄生牧々，我[illegible]十[illegible]，[illegible]熟禮不禮』[illegible]，一『禮』字，[illegible]』字，

所謂『人熟禮不熟』，也見了我的題目不談文章與人熟禮不熟之謬，然爲『禮』都證明他戒酒後的神智，反不如飲酒後的清明，豈眞『神經衰弱』之故嗎！我不禁爲老友躭憂。後來一想，我才是白憂了，原來他老兄神智清明極了，對我是有用意的，第一我的文章只可以一讀題目，內容則實在不值一讀，所以他才不讀，第二[illegible]『禮』者，是這[illegible]的[illegible]吧！[illegible]的五元這樣一來，我倒爲老友的使巧叫絕了。（即寄禮）冊末和詩一首，則義不容辭，特錄如下：

答秋雁兄新法反步原韻：
禮須尚往來，
双方都費財。
祝兄亦奎子，
牧民定能賢。

奇觀的發電魚類

·子明·

二十世紀的世界是電氣的世界，人類對於電氣的實施已達到一個相當的階段，而電的各種利用已不足稱爲新奇了，但是我要提出動物中有幾種魚類可以自動的發電，藉以自衞或捕食，這也許是新奇的資料吧；

也許在人類還不知道電是什麼之前，魚類便和電發生了很深的關係，非洲的尼羅河里有一種魚叫電鮎，天生一副老實的樣子，在唇邊下還垂着幾根鬍鬚，可是它的週圍的蝦兵蟹將或是其他的小動物，倘若一不小心稍須親近一些，那便觸電而做了它的口腹了，它的全身都有發電器潛藏在表皮下面，當它萌了食慾時，發電是輕便容易的。南美阿利納河出產的電鰻，一般的英姿非常可驚，短的也有四五尺，六七尺是較長的身，在它尾巴近旁縱着四束特質的電器，如果有東西接觸它，强有力的電氣放出來，是誰也免不了受損的。

電鮎和黃貂魚是從見弟，地中海，大西洋，太平洋的暖流之處，是它們的棲身處。它有一個扁濶而臃腫的身體，[illegible]粗短的小蹄膀般的尾巴，流露着一副和藹氣慨，誰也不相信和防備它有一副潑辣的發電氣，它的發電器具是圓形的，裝在頭部兩旁腮和腦鰭的中間。據說：這種魚的發電器，是顯然有着不同的位置，可是一般地都是由橫紋肌時化而成，發電組織的主要部分，是葉狀體的電板，每一個電板藏在結締質組成的小結構裡，這個小結構的中間，填充着膠質物，神經和血管通入這個小結構而聯接着電板，集合多數的小結構，才形成一個完整的發電器。

然而電板是怎樣發電的呢？原來電板和神經聯接着，而在它的內部機構中也有神經，這一部的神經，是一種無髓的細小組織體，感受了外界或由小的刺激，使是一架巧妙的電流發動機了。

[illegible]氏以三弦，挾着[illegible]說書的[illegible]，至於彈詞，[illegible]，只有說書家[illegible]一樣一般，他的身段而已的『玉蜻蜓』什麼才子佳人，後園私訂終身，說得津々有味；可是[illegible]了，生活不免要放開趣！ △倪甫山▽

桂贛皖新婚奇俗

關於新嫁娘的奇俗，在各地有各地的花樣，現在先述廣西江西安徽的風俗，想爲讀者所樂聞的吧。

在廣西柳州的新娘，大多不坐花轎的，由四五十個美貌女子，一路上唱着山歌，送到男家，新郎和新娘交拜後，晚上，女家陪來的四五十個女子，和男家的男客，大家開始比賽唱歌，這樣的連唱三晚之後，新娘伴送的四五十個美麗女子一同回娘家，隔了一個月的光景，男家才能派人去接新娘，這樣之後，才可算是實際的夫妻了。

新郎開轎鎖

江西省安遠方面，當新娘上轎的時候，由父親或者兄弟（必須男性）將房門鎖住，把鑰匙擲到地下，以暗示表示歸家的意思，然後兄弟抱住祖宗神位前告別，當中點着一盞斜放於米斗的青油燈，女兒入轎中，由上跨過去，就抱住，鉀上銅鎖（並不鎖好），將轎門關[illegible]，等到轎子走過十字街口或橋下水邊之時，即刻下鎖），將鑰匙由送親的男子帶上，便交給新郎親自開鎖，開了鎖之後，就可舉行結婚禮了。

「丟衣飯碗」

安徽黟縣爲縣，新娘出嫁，男家的轎子進門後，新娘就坐在米斗上，手持一把，同時丟下，衣上[illegible]，名叫『丟衣飯碗』，以表示女家[illegible]。新婦，[illegible]上了肩，就有人用[illegible]待到轎門封好，[illegible]在停轎的地方，新郎的向內[illegible]，[illegible]家的財氣，都給她帶到婆家去的。

日立製作所

主要製品概目：發電所用諸機械 鐵道車輛用諸機械 建築用諸機械 炭坑用諸機械 鑛山用諸機械 化學工業用諸機械 船舶用諸機械 信用諸機械 電線 管接合及管 鍛鋼鑄鐵鑄鋼 珠鋼

資本 金參億五千八百萬圓
本店 東京市麴町區丸ノ內二丁目十二
上海出張所 上海黃浦灘路二四號（橫濱正金大樓） 電話一〇九二二
營業所 大阪・神戶・[illegible]・札幌・[illegible]・上海・北京・[illegible]

請用耐熱，耐寒，輕便之浪形石綿板石
物品：日本石綿盤 六甲板 『野澤』浪形石板瓦 『野澤』壁板板石 昭和士敏土 亞爾特克斯
富豐藏庫
野澤洋行 上海北四川路白保羅路二九號 電話（〇二）四一九二號 三九三九號

六國飯店
回力球 逢星期六日 連賽二場 日場二時半起 晚場八時起
星期一至星期五 每晚八時起賽

維他命B1的含量 啤酒酵母製劑之十倍

强力米太寶靈片的八大効能（其三）

强力米太寶靈片，是含有維他命B1鹽酸鹽純結晶的內服片劑，其含量每片〇・五毫（一百單位），故比之普通啤酒酵母製劑中的維他命B1量，約有十倍之多。

病中及病後 恢復期的營養補給

各種疾患、例如肺癆・肺炎・腸傷寒及其他各種熱性疾患之時、體內維他命B1的需要量、較健康時約增加數倍、而病者的維他命B1攝取量、則因其消化機能衰退及食物限制之故、反較平時爲少、其結果、必致體內維他命B1不足、身體的抵抗力減低、殊足以阻止疾病的治癒、或轉爲疾病惡化的原因。

當此之時、如能應用高單位維他命B1劑充分供給、以助長消化機能、增進食慾、並消退其便秘及下痢症狀、則可改良其營養狀態、而促進疾病的治癒、這就是强力米太寶靈片的八大用途之三。

〔包裝〕100片 300片

武田大藥廠 日本大阪市東區道修町 上海福州路一二五號 漢口江漢路 廣東漢民北路一五四號

40(5)

高單位維他命B1劑 强力 米太寶靈片

出奔

驚悟

賽兒受不了這舊禮教的束縛，預備私自離家去找他在S鄉的朋友休江。

在一個初冬的傍晚，日將西落的時候，他獨自在花園裏倚着他母親心愛的梨樹旁流淚。

隔了一會，他走過去摘了一朵將凋謝的菊花，放在手裏玩弄，然後又拿他已浸透了淚兒的手帕將它包了起來。

『唉！你呀！經風雨凋謝了啊！祇有用我的淚珠來圍着你，永遠是不會使你憔悴』他默々地向着那朵菊花自言自語着。

『媽！媽！你實在太可憐了，你是和女兒同樣地在受苦，不過你是爲了你那尚未成家，尚在襁褓的兒女，但是我……我……我却是爲了你老人家爲了婆婆，盡完我這一個孝字，我要一日會忘了我自己的良心，我又那裏捨得離開你，……然，我就早已出走了，……可是做女兒的總免不了有一天會拋棄他的媽的，結果我們倆是要走，那末我又何必羈縻在這舊禮教之下呢？我決計忍受不下了，我的不孝認可受着天的雷擊，我認可……，我決定立刻就走，我……犯了逃罪，我……我……我……』他正在想。

『賽兒，賽兒，你怎麼一個人在園子裏呼々冷嗎？連飯也忘了吃吧？』他忽然聽見他媽這樣地喊他。

『媽！我不覺得餓』他走進了屋子去，『啊！你怎麼眼兒紅々的，不是又在那裏哭嗎？』『他媽』、

剛才我捉住了花貓，想用繩兒拴住牠，也許牠太不自由了，就將我的手用嘴咬，用脚抓了幾下，我覺得痛，就哭了起來，但我後悔已來不及了，是，你看一個貓兒，牠失去了自由，就會張牙舞爪的呢？』『哦——』他媽……他這樣騙他的媽。

賽兒：方才爸爸打電話來，說今晚又不回來了，他老是在外花天酒地，不知道回家，哥々在學校裏亦得要星期六才可歸家，一家人家晚上沒有一個男子，眞有些可怕，他媽這樣對他說。

『媽！這一種氣，祇有你受得下去，我可忍受不了這無理的壓制，爸々他雖然比從前似乎開通了許多，可是兒女的自由權仍操在他的手掌之中，他簡直拿他的思想來對付新潮流的一切，你想我們的苦痛，那更大了，』他這樣用一種傷心的態度，又用手指着他媽這樣說。

『孩兒，時的脾氣總是這樣的，我和你同樣年紀的時候，亦是如此，和你爸々結合之後，他起先並不是這和現在一樣的，否則也許早就離棄了呢？可是現在年已半百，兒女已將成人，還有什麼法子呢？總不出來，然而也』一他媽的音調低下去連一些都聽不出來。

『媽，那末你又爲什麼不和他爭鬧呢？亦可替兒女們去爭出一條自由之路，況且經濟權什麼都操在他手裏，如果一直下去，日後我們更會遭受到比目前更大的『不幸』』他又滴下了淚兒。

晚飯之後的一小時——屋外靜悄々地，屋子裏面從寂靜的氣氛中祇有牆角上的時鐘發着的搭的搭的聲音，樓板的隔層裏的老鼠咬嚙攻破地止在追奔，窗縫裏吹進絲々的冷風，他打了幾個寒噤，桌上的熱水袋止斯々的噴息着，他呆々地，還獨個兒低着頭在躊躇，猛然聽得鐘々幾聲，把他那紊亂的思潮，擊成紛碎，抬起頭來，不知道自己在做什麼，止要找尋那聲音的發源地，抑望見那隻時鐘已正指着八時。

『呀，媽呢？已睡了嗎？』他這樣邊說邊向樓上跑去。

他看見他媽兩手凍得紅々的，眉頭鎖得緊々的，正在燈下縫補，他走過去奪下了尚未縫完的衣服，強迫他去睡。

『媽已八時了，何必爲了兒女這般地操勞』他這樣說着，待他媽蓋好了被，把電燈滅之後，又把房門關好，然後回到了自己的臥房。

他用力在床下抽出了衣箱，一看那幾件花々綠々的衣服，眞是氣憤，把每一件都撕成一條一條的，在箱底裏換出了許多他所爲給他的信用紙兒包了起來，又把歷年以來積蓄的任指藏在懷中，還有幾冊心愛的書籍，拿了一條綫毯裹着，預備作爲前進的工具，牆上正懸着的一張自己的小照，拿下來用顫抖着的手寫了幾句——

媽！慈愛的媽！我明白我是不孝，我解我是犯了不可赦的罪，你不必爲了你這不孝的女兒終日地憂慮，當他在十年前早已死去了吧！因爲他不走亦是要活々地氣死，雖然這外面的一切都是危險，但是這引誘，這歡騙，決不能搖動我這顆明亮的心，這堅強的意志，我決計不會失敗，就是死亦要死一個自由，願你受了我的刺激去向舊禮教去爭鬥，才能慰安着我這顆鮮紅的心，祝你保重。

罪女賽兒泣別

他寫完了之後，伏在桌上痛哭了許久，但是這時光可不允許他一分一秒地留連，他忽然立起來，揩乾了淚兒，鼓着勇氣，拿着照片，輕々地走到他媽床前把它放在他媽的枕邊，看他一副焦黃的臉色，髮兒蓬亂在枕上，在夢裏亦不曾會想到他女兒會把他拋棄的，他偷々地與他接了一個吻，便跪在床前默々地祝禱了幾句，便退了出來。

他攜了包兒，急々走出家門，向着自由之路前進，風是這般大，黑夜裏一切都顯示着恐怖，獨有這街燈照着他滿面的淚痕，但是他却做了一個與環境奮鬥的志士，作了一個自由的逃兒。

小簡

曼

蓉：我們初見面的時候，是在一個初秋的晚上，我永遠忘不掉你那像南國的燕子似的婉轉的談，你每一句話音裏，似乎都藏着甜的蜜，吸引着我的全精神都傾注在你的話音裏了，尤其是你的彎月似的眉尖、在談話時那麼有節奏地的彈動着，我彷彿從這裏聽到了一枝熱情的音樂。

從這以後，我知道你是一個在人海裏浮沉過的人了，從這以後，我也知道你是一個有着偉大懷抱的人了，從這以後，我對你是熟悉了，雖然，我們是只有初見面。

煙霧

胡乃

他覺得身上那件破舊棉袍，眞太寒酸了，而且太陽已落在大廈的背後，灑暮時候的蕭瑟，侵向他肌骨侵襲，他的精神便萎頓了不少。他抵抗不住那環境，馬路上的犀利眼睛的逼視，因爲他從沒有穿過這般破的衣裳在街上走，忽然他發現了口袋裏還留着幾張角票，就把身子轉入了小弄，又躑進那家烟館，傾其所有的來一筒鴉片；至少也可以振奮一些頹唐不堪的精神，躺在坑上，烟從鼻管裏噴出來，一口茶喝到肚裏，喉了一聲嗽，似乎週身輕鬆，站起來，又在馬路上的人叢中流動。

馬路被黑漆的夜籠蓋住了；太陽好像是離了無間，電桿上的路燈光在搖動，零落的人在道上躑躅，他却大膽地在又道上徘徊，因爲他想在黃昏沒有人再能看見他那件破衣，更沒有勢利的眼睛放射他了。

他一輛汽車身遠而近，在他身邊擦過而消失，他看見車廂裏有男人有紅唇的女子；又看見一個女子在前面走，他的脚步加緊一些，在那女子的背後，奪了他腋下的一只皮夾，他在嘆，沒命的嘆，他一溜烟進了那家烟館。

烟館裏的人比剛纔的人更多了一些，空氣是像濃烟，他吸一口氣又躺了下來。

『王二爺，你那兒來這漂亮的女皮夾？』烟館伙計奇怪他，男用女物。

『他是整天到外面去打牌，我把他的財源擒了械。』嘴縫裏發出了微笑，好像是很得意。

伙計知道那皮夾裏藏的是錢，一筒連一筒的跟他裝烟。他的精神又提起了，他想說話，可是找不着話兒；又不肯把又道上奪皮夾的得意傑作說出口。

他的週身又覺輕鬆了許多，馬路上的汽車，有男子，有紅唇的女人，一個女人的背影，狂嘆，在他的腦海裏浮動。他站起來，開了皮夾，裏面有一只小的粉盒，紅的手帕，却沒有什麼。他的眼前覺得有些迷糊，又躺下了坑。

『伙計，再裝一筒烟』覺得週身是軟化了，他把一隻皮夾扔到伙計的身上去。

烟霧濃得厲害，漸々的，他被濃烟吞嚥了。人影烟坑都在烟霧裏消滅。

雲英

蕙莎

我沒有純潔的愛完全給他，所以每次都是我不響的，但是眞々的一想這也並不是我的罪惡呀，就算是我的不對，我應該現在來受他的磨折，但是磨折也有一個時候停止的呀，我已經受到了他很多的痛苦，但是他這一步々地向我作難』英的嚴厲硬住了我，淚也湧了出來，我沒有法子去安慰他。（未完）

稿費待領

二月廿一日至三月廿日止之稿費，業已結算清楚，即日發出，又寒樓，星，寧，丁甯，陸士綸，呻吟，張玉虹，路紅草，述且，季光，何曉村，瑛韻君請示通訊處加蓋印章，當補寄，可逕往南京路分館，領取爲盼。

安戰的罪惡

縱橫談

安爲的戰爭，俟屆三年了，由華北，華中而至華南，自淞滬放棄，首都（南京）退敗，徐州，漢口，……現在廣州，汕頭，……等各地的陷落，節々敗退，一瀉千里，各地人民遭受魂々的恐怖，飛彈的痛苦，非可言喻，赤字的共產黨徒，獨裁的黨，還在以爲自姓優裕，復於失陷各地區，展開游擊戰，但是所得到的效果呢？這不過土焦人亡，赤地千里，召集了無知亡徒，綁票，勒贖，搶劫，姦淫，等々的勾當，人民怨聲載道，雖太不寧，他們有着口，有發言不能，都遂從格言似的，變得一言都不敢發了，然而個々都在默々祈禱『和平之神』快快的來臨，驅逐了這一群魂賊，眼望着安居樂業，過太平日子，『文學是和平的先聲』所以他有展於此，代游擊區的被蹂躪的人們呼喊，不畏懼的呼喊，在大光明的呼聲，啓放游擊區人民唯舌被弄個寃屈的鬱了，不是抗戰文學盲目的宣傳，大吹大擂，不負責任的呼喊，他是負着和平的重任的，啓放和平知識的，揭發抗戰罪惡，消滅殺戮搶劫的，引東亞驅於光明大道的，揭穿中共黑暗的陰幕，而達到和平文學的任務。（華）

散文四篇

羅伯

雲之遐想

從那晴空，散着淡紅色的光芒中，飄忽着一片白雲。

潔白得似綿羊的毛，鬆柔得像綻開的花棉，像隱士在名山的峯頂，那樣閒適，悠悠哉哉。

一瞬間，牠變了形像，從白白的一塊，伸出了條尾巴，現在，牠像匹奔馳的白馬，然而那尾巴漸漸離開了軀體，又像隻小羊，馴服的跟在母親的後面，在那碧淨的青空裏，在這世界裏所見到的天，那麼悄々地滑過了。

我起了遐想，我想跳上雲片，從上面，我留察人間的景色，雲慢々的行過，天地間的一切，讓我欣賞得飽滿，我可以看到多年後回去的家鄉，那裏，屋子的烟囱冒上來的烟，我想母親又在辛勤的作炊了，田裏，許多灰紅色的背在碧綠的禾草間勤着，我想父親也在裏面吧！那麼，我可以跳下來，從浩々的天空裏，在飛鷹那般疾飄，飄揚開了我的衣襟，我像神仙似的飄落到家鄉的田野裏，那我母親要如何的喜歡，父親將抖了旱烟筒又來一番正嚴的斥責了。啊！這無邊的遐想。

天際又浮飄過來一朵片的雲，那白々的一塊，瞬息間變化着形像，從碧淨的青空，悄々地滑過。

流水琴聲

何時再有那機會讓我坐在小溪的岸邊，聽流水淙々的流去，我的手指彈出了心之弦琴的聲音。可是我只會彈我只是以前聽過一個人這樣的彈琴和水聲應和着，那細々地，幽々地打人心弦的音樂，這人用自己譜合成的交響曲。

這事也有些恍忽，像個深々的夢，然而，這却並非是夢！

這人是我們偶然遇到的農夫，見面的時候，他已失却了舊時的精神和朝氣，他告訴我環境磨滅了他的青春的活力，他沒有從前的興高采烈了，只是靜々的過着日子，沒々地幹着工作來支持他的生命。

我們在小溪邊坐下，淡水清洌的流着，我一動，擷了桃樹紛紅的桃花撒落了我們一頭，他默々的擲去了花瓣，花瓣落在水面，像得到了歸宿，默着頭，隨水流去。

他抽出了琴，那小々的七弦琴，他從牧師那裏得來的琴，淺々地應着流水聲，他彈出了自然的交響曲。

細密的雨點打着玻璃窗似的清徹，音調的高抑，使像風在微雨裏的吹拂，雨一片的灑下又跌々的落了，淒惻，這樣美妙的琴音，這應和着流水的音樂，如何的叩着心弦呵！

惜々地結束了這會面，『知音』他揮了揮手便分別了，以後各自在天涯奔走着，流浪的生活，一直沒把我們引見。

何時再能聽得那樂聲呢？是個夢吧！可又不是如今我又在這小溪邊徘徊，流水聲勾起了我的思憶。

家畜小記

以前，還在家裏，每天只顧上局子裏去辦幾小時的公事，在空閒便養些家畜，但是，大約我的經驗不够，和管理不良，到現在，不，在我離開家的時期，早已只空着籠子了。

最初，我養了隻哈叭狗和狸貓，食料只須剩下的飯和菜菜拌渣，就使他們一天的飽，不過，爲難的是這兩個小動物時常打架，家中的女傭，老是惜貓，罵叭兒狗，於是，這狗像訴冤似的跟着我叫，無形中添了我對這哈叭狗的愛惜，同時狸貓也和我疏遠了些。

後來，這狸貓竟在死了，我只是婉惜了幾聲，事實上，這貓不跟我熟絡，因之，我對他也沒甚好感，最可惜的，在我剛買來了四隻鵝子，給牠籠還未做好；哈叭狗却在路上被汽車壓死了，軋斷了腰，那捲毛的靈活的小東西，叫了幾聲便死了，我在後園葬他葬了，還灑了幾點眼淚。

之後，我只得專心養鵝子了，可是不行，鵝得很，養也不大旺，這是我沒有經驗，因爲兩隻在悲悼着兩鵝了半年多的小狗，這鵝子便送給了朋友，所以養鵝子的歷史，只有兩星期多。

空了半個多月，決意買了幾隻雞，就把鵝子籠改造了雞欄，讓牠們住着，大約養了五六天，他們已生了蛋，我們很高興的煮着吃了，此後，差不多每隔二三天，那三隻母雞總會生產，養狗貓只是消耗，雖然貓狗也有它的好處。

但是事情出人意料，我本想把雞好々的養下去，母親從鄉間上來，他老人家患的是失眠症，到清晨纔能睡上幾點鐘，嫌雞叫得他沒睡，只得殺來吃了兩隻，其餘的都帶到鄉下去養着了。

我又閒着，買來兩隻小兎子，因爲籠門不牢，夜裏被黃鼠狼走了，拋了一片々的毛。

朋友來了信了，替我找到了一個具有相當的位置，我便離開了家，開始了旅途的生活。事情已是過了七八年，可是我還在異鄉流浪着，不知空籠子現在還裝着什麼家畜否。

閒蕩的滋味

我很愛閒蕩，因此我常々閒蕩。朋友問我閒蕩有沒有滋味，我不能回答，而且也回答不出，我只覺得捨不下來閒蕩，很適合於我的個性。

不錯，我的性情是孤僻的，雖然我從前也曾狂喊着口號，使過熱血的人物，可是近年來環境的演變把從前的一般熱氣壓低了，說絕對沒有幹的勇氣，也不是處世的經驗似乎深了些，對於一切都需要以眼光去評估一下了。

靜的思索，行動也不免冲向於靜，所以除了靜性情的做事外，閒蕩便成了我唯一的消遣。

這裏，我可以告訴一些閒蕩的好處，在大街上，可以冷眼看到種々的現象，從各個人面部的表情，可以猜測出他心底的心情看到一群人圍着爭吵，看到巡捕打人力車夫，看到……就像看到一幅千奇百怪的社會寫真。

假使太熱鬧了，跟到江邊，望着黃浦々々的水，除了小艇捕魚的漁家，旅客在輪船上而上下，一切這不過是我個人的感覺，自私的辯護，我不敢問人怎樣？因爲我知道閒蕩是極無聊的舉動，所以我只獨個兒閒蕩，我從未邀過朋友們同我去閒蕩。

這也可說是我個性之一。

白熱印 特約代理店
GK
桑野五金號
上海虹口閔行路六二八四號
電話四三六七三號四〇五八號

牙疼 得妙賴此
三十分鐘 確見卓効
粉抹毫療劑

推雷比亞牌 無線電收音機
長短波 各種收音機
擴大機 各種零件
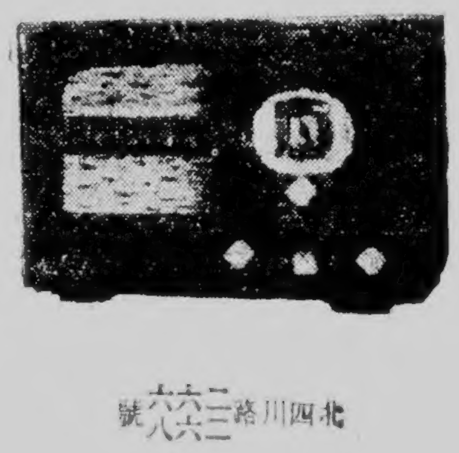
山中電機株式會社經理店
泰華無線電公司
電話四六六四一號
北四川路三六六號

身壯體健家富國强
NEOS A

須補性命的元素
肺結核（癆病）肋膜炎，貧血，神經衰弱，精缺，腎虛，腺病質，潛伏梅毒，以及一切虛弱體質
每瓶 一〇〇粒 二〇〇粒 各地藥房均有出售
內沃素A
ネオス
濃厚沃度維他命
本劑一粒中含有七五〇〇國際單位之維他命A，與一五〇〇倍於海帶草之沃度元素爲妙齡限度的強壯劑也。因此發揮壯身（補精）滋養治病毒元大神效，其絕妙的功驗，確較任何肝油製劑者更超勝數倍。即旺盛新陳代謝作用，無速排泄疲憊毒素，而補活動力以防過勞，增強體力，又補全身的營養，且作用於肺狀腺，根本賦與旺盛精氣。且將潛伏於體內之梅毒菌與結核菌，破壞其原形而排泄一面淨化血液，使之越發旺盛。結果因以其綜合的功能必得絕對康健的身體。
發行 アルス（阿爾司）藥品部 東京市神田區須田町三
NEOS A

金槍牌
優美絕倫
独一無二

東亞煙公司出品

西園茶室 中華路老西門口 電話七四七五 七四七六
同慶茶室 民國路同慶街三十七號 電話七四九〇
綠寶茶室 地址九畝地露香園路口新橋街對面 電話七三四九 七三六一
永安茶室 露香園路四十七號 電話七六三〇 七五七二
大生茶室 南陽橋恒安坊 電話七四三八
華民茶室 西門陳英士紀念塔邊 電話七二一九

日語講座

最新日本語法

德孫編著

（3）表示動作剛纔完了的意義

私ハ今來タバカリデス（我是剛來的）

コノナイフハ研イダバカリナノニ誰ガコノ様ニ切レナイヤウニシタカ（這把小刀剛纔磨了可是誰又把他弄得這樣的鈍呢）

（909）

△ダケ和バカリ的區別

據日本松下大三郎氏的意見，ダケ和バカリ是有分別的，前者用以表示限定範圍，只處置其一部分，不出這一部分之外。後者除此之外，更表示事物老是跟一部份有關係。如

ダケ→ビールダケ飲ム（只喝啤酒，不喝旁的酒）

バカリ→ビールバカリ飲ム（老是喝啤酒）

（九）ホド

（1）表示程度

昔ノホド好クハナイ（沒有從前那樣的好）

羨シイホド仲ガイイ（他們的交情是值得羨慕）

（2）表示比例關係

安イ程ガヨイ（越便宜越好）

思ヘバ思フホド腹ガ立ツ（越想越生氣）

大上海廣播電台

—日本語講座播音教程—

（本晚六時至六時三十分廣播）

（194）

第九六課　逆態前提法（三）

此外套ヲ着レバドンナ寒イ時候デモ寒クアリマセン

穿了這件大衣，不論多冷的天，也不冷了。

（テモ　デモ）——雖然　可是（續前）

（惜シイコトニ）——雖然　可惜

此樹ハ花ガ咲イテモ實ハ生リマセン

這個樹，雖然開花，可惜不結子。

此花ハ色ハ奇麗デモ匂ハ、シマセン

這個花，顏色雖然好看，可惜不香

彼小僧ハ年ハ若クテモ考ハ中中深イデス

那個孩子，年紀雖然小，倒很有主意的。

彼老人ハ人相ハ惡クテモ心ハ至ッテ正直デス

那個老頭兒，面貌雖然不好，心地倒很直的。

大店デハ直段ハ少シ高クテモ品物ガ確カデス

大舖子，價錢雖然大點兒，可是東西靠得住的。

露店ヤ小店デハ物ハ少少安クテモ懸値ヲ云フカラ・イケナイノデス

擺兒上和小舖子，東西雖然賤一點兒，可是有謊的不好。

各地通訊

各地紛紛籌備慶祝還都紀念

並擬定各項遊藝節目

蘇州　△中央社蘇州通訊　蘇省各界慶祝國府還都紀念，預定卅日下午六時卅分，在草橋及金門兩處，燃放焰火四十種，內置標語傳單萬張，利用風力散播，拾得者可向文藝協會換贈品，藉資引起人民興趣。

杭州　△中央社杭州通訊　國府還都週年紀念，瞬將屆臨，浙省當局爲擴大慶祝，特組織籌備會，積極進行，決定於卅日起，至四月一日，各界懸旗三天，以示慶祝，並於卅日上午八時，在行宮前省立體育場，舉行慶祝大會，十時中小學生，舉行會操，下午二時，學生演講，三時慰勞友軍之時，舉行提燈遊行大會，主席團人員業已推定。

蚌埠　△中央社蚌埠通訊　皖省教育廳頃定於國府還都紀念日，上午九時，舉行國民體操大會操，於廿六日下午，開會討論進行籌備事宜，決定參加人數，共一千三百二十人，預習日期本月廿八日下午四時，在公共體育場，總預習會操日期，三十日上午九時，在公共體育場操演，起訖以十四個動作爲標準，會場職員總指揮科桑唐沛生，王浩然，總指揮將豹君，產少伸，招待員闕經銀，何廣宣。

南通　△中央社南通通訊　國府還都初週紀念，轉瞬即屆，南通籌備會，連日籌備佈置，極形忙碌，江北興業公司，於是日舉辦平價售米，以惠平民，戲院以半價優待觀衆，又如皐縣各界，亦正積極籌備並於慶祝會之外，晚上舉行遊藝大會。

廣州　△中央社廣州通訊　廣東各界慶祝國府還都週年紀念大會，籌備會，以是日爲普天同慶之莫大盛典，除舉行紀念大會及環市大巡行外，並決定由賑務分會公賣平米米糧，並施散麵包，以惠貧民。

北平　△中央社北平通訊　本三月三十日，爲國民政府還都，及華北政務委員會成週年紀念，除華北政委會，於是日上午在中南海懷仁堂舉行盛大慶祝儀式外，平市警察局以國府還都及華北政委會成立週年在邇，爲表示慶祝起見，特規定舉辦平市民衆慶祝大會，於廿四日上午十時，在該局召集各分局長科長隊警會加，討論，對該大會辦理步驟，詳細討論，茲錄其決定事項如次，（一）時間，三月卅日下午三時，（二）地點，東單練兵場，（三）參加人數，各區住民四萬人，商民一萬人，工界三千人，農界一千人，學生三萬人，市警職員二千人，（四）關於是日一切警戒辦法，俟規定後，再行電令飭照辦理云。

金壇　△中央社金壇訊　本月卅日爲國府還都初週紀念，本縣民衆爲表示熱烈慶祝起見，業已積極籌備，屆時除在中山公園舉行慶祝大會外，並有各級學校學生，以及本縣名票友，表演歌舞，與京劇，晚間更有提燈遊行云。

安慶　△中央社安慶訊　本年三月三十日，爲國民政府還都一週年紀念，憶此一載之中，一切庶政，逐漸步入明朗狀態，各地復興程度，均在日新月異猛進中，至於昔日遭受砲火洗禮流離失所之民衆，今亦可安然渡其安居生活，是以本縣宣傳委員會，對此含有重大意義之國府還都一週年，擬擴大慶祝，現定爲一週，刻正在與各有關方面，積極籌備中云。

南通劉橋鎮　籌組區公所

△中央社南通通訊　南通劉橋鎮自獨立第八旅派兵駐紮後，當地民衆組織維持會，具文呈報縣府，頃奉省令該鎮之維持會不合現行制度，宜籌組區公所，內部人員，應以區長訓練所畢業學員爲先任用。

蚌埠市商會召開　全體會員大會

致電領袖擁護和運

△中央社蚌埠通訊　本埠市縣商會於昨日上午十時召開全體會員，代表大會，主席團高蔚軒，張近愚，陳希平，汪若波，王修芝大會秩序（振鈴開會，（二）主席團就位，（三）全體肅立。（四）向國旗及總理遺像，行最敬禮，（五）主席報告，（六）監選訓詞，（七）通過，向汪主席社會部倪主席等致敬電文，（八）開始選舉，（九）報告選舉結果，（十）攝影，（十二）散會茲錄向汪主席致敬電文如后，南京國民政府主席汪鈞鑒，蚌埠轂南北，商業繁盛本埠市商會經於本日召開全體會員代表大會在社會運動指導委員會安徽分會委員監視及各機關長官指導下依法選舉理事十七人監視七人暨由理事會互選常務理事七人並就常務理事中互選理事長一人副理事長二人，監事互選常務監事三人即日宣誓就職正式成立鈞座領袖全國和平建國之精神爲復興東亞之大計，本會誓率全市商民竭誠擁護謹電致敬伏祈垂察安徽省蚌埠市商會會員代表大會全體同叩寅有。

崑山縣府嚴禁　囤米高抬市價

出示佈告週知市民

△中央社崑山通訊　蘇省府以各縣米價，邇來日益騰貴，民食前途，殆堪憂慮，雖屬來源稀少供不應求，而一般奸商，囤積居奇，任意抬價，亦屬主要原因，特再飭屬切實嚴禁以維民食，本縣奉令後，即出示佈告，嚴密查禁，並出示週知云。

津市開始　防疫工作

並舉行防蝗運動

△中央社天津訊　華北大規模之防疫工作，頃已開始，津市方面，當亦同時實施，關於防疫之方法，除市內之種痘，業已開始舉行外，爲準應華北當局之防疫措施，已在東，西，北三車站，開始檢查旅客，凡下站或他往之旅客，均須有種痘證明，否則不允許下車或購票，此種辦法，在華北各地同時舉行，其收效自較宏大，此外津市防疫之工作，刻在計劃中者，將於月初舉行霍亂防疫注射。

△中央社天津訊　津縣以春來氣暖，又爲蝗蝻繁殖時期，津縣農民，去歲曾被蝗禍，今爲防止，已開始舉行防蝗運動，首重宣傳，以冀農民先行準備防預之工作云。

金壇提倡　識字教育

將召開識字會議

△中央社金壇訊　本縣當局鑒于識字教育之重要，爰乃積極推進，以示提倡，並于日內召開識字教育推行委員會商討一切進行計劃，屆時將由馬縣長親自出席主持以昭慎重云。

漢口市政府　召開市政會議

△中央社漢口訊　漢口市政府定廿六日召開第十八次市政會議，所有提案業經彙齊，其主要者如后（一）爲擬定漢口市批發市場組織規程案，秘書處提，（二）爲擬定漢口市政府管理廣告規則漢口市府管理留聲機唱片規則，漢口市政府管理民營娛樂場所規則案，秘書處提，（三）爲修漢口市屠宰場徵費規則第九第十二第十三條文案，秘書處提（四）擬請將本市中小學校教職員登錄規則明令廢止案，秘書處提，（五）爲收容孤兒實施教養，以宏救

鎮縣統籌辦理　農民征工浚河

△中央社鎮江通訊　鎮江縣政府前奉省令，利用農民辦理征工浚河，茲悉縣府奉令後，當即積極遴辦，惟欲集中力量起見，特先行籌劃疏浚第三區中心河，並派建設科職員赴西鄉下鄉測量，以便着手進行，至其他各區亟待疏浚河道治堤，已由各區公所呈報到縣，正在統籌計劃辦理之。

豫新黃河築堤　第一項工程完成

△中央社開封通訊　河南省治政之根幹爲治水問題，目下爲政者與民衆如團結一致，集中全力於河南治水問題，構築新黃河堤防之工作，亦逐步進展，現已完成，堤防上飄揚中日兩國之旗，表示中日協力之意，朱仙鎮之第一工程於前年至三月莊間約五公里半，開工以來，以一個月完成，第二工程由代莊至小孤莊間九公里半，三月十五日開工，預定四月一日完成，其下流通許縣尉，李莊，江村集約八公里之治水工程，亦全部近於完成，目下河南省豫東道全體民衆均埋頭研究治水問題現正自動繼續奮鬬，以期守衛本身之鄉土。

錫軍法審判處　定期開始庭訊

△中央社無錫通信　縣設府軍法審判處，自成立之後，經由安縣長兼軍法官督率辦理，大部份案件，業已籌開就緒，定廿六日起開始庭訊清理積案云。

皖賑濟會討論　賑款支配辦法

△中央社蚌埠通訊　皖省府爲救濟淮后災民起見，支配中央發下之十萬元振款，在振務分會尚未奉令成立前特籌組安徽振濟委員會訂期於本月二十日召開籌備會議商討十萬振款之支配辦法以便分發各縣賑濟貧民。

海市之花

第十五章　救星到來（六一）

（秋雁）

不過，我呢？誠有如七姊之所云，很是常點封建思想：和一個女子去結合，如由我來供給一切，那是認爲天經地義，再也當也沒有的！反之，而由女子來供給，我總於心未安，不是合了上海人謂『養小鬼』的一句話麼？以大學教授的身分，而竟也成爲女人們所豢養的『小鬼』之一，這不但要給人家嘲笑，也太是對自己不起了！因之，他當時祇微々笑了，不願再把這問題再討論下去！

這在我們這位聰明的七阿姊，又那裡會不懂得這個情形呢！但他是最有趣的一個人，又故意把他逗著說：

『這在你當然是很不願意的！但一到了那時，三阿姊倘使用愛情來脅迫着你，你又有什麼方法可想，不也就乖乖的依照他的說話麼？』

在這裡，叔明更是佩服他的厲害，他覺得：倘使是在這樣的一個情形之下，他說不定要做成笑意的一個俘虜，而把外界的笑駡，一己的身分，都置之不顧的！

『不要說是三阿姊了，倘然我不是爲了三阿姊的緣故，也拿出一副手段來勾致你，擒拿你，恐怕你也要心無所主，逃不出我的掌握吧？』爲了他這句話究是說得放浪些，連得他自己也都常不住笑起來了。

然在我們這位大敎授，却覺得這是最嚴重的一個時候，不論回答什麼話，都有引起什麼之可能，很是不便的，因此，他祇能微笑無語，半響，方又說：

今日電影

融光　開映「惜花湾魂」時間二時半四時半六時半八時半　價目七角兒童三角

南市中華　開映中華公司發行偉大鉅片「女鬼」陳燕燕主演　時刻五時半七時　一時　三時

滬西中華　開映中華電影公司發行故事鉅片「千里送京娘」李麗華主演　時間二時四時半八時半　價目一律四角

萬國　今天開映古裝鉅片「女皇帝」李綺年主演　時間（新時間）二時半四時七時半九時半　價目五角六角

百老匯　今天開映張翠紅主演哀艷悲壯鉅片「香達」（新時間）三時五時七時九時　價目五角六角

大滬　今天開映中華電影發行「科學魔王」時間二時半七時九時一刻

金光　臨時院址今天開映「胭脂淚」胡蝶主演　時間（新時間）三時五時七時九時

山西　開映歐美大鉅片「小人國飛人」時間二時四時七時九時　價目上下四角

光華　開映「翻毛國」時間二時四時六時八時　價目三角四角

卡爾登　開映「獻身祖國」時間一時半三時半五時　價目三角四角五角

杜美　開映「義士情花」時間一時二刻五時七時九時　價目四角六角八角

大上海廣播電台　播音節目　三月二十九日（星期三）（上海發音）　上午十一、〇〇　家庭節目　XOJB

南京廣播電台　播音節目　三月二十九日（星期三）

上午十一、三〇　音樂

十一、四〇　家庭講座

十二、〇〇　西樂

一、三〇　國文講座

一、〇〇　京劇

杭州廣播電台　播音節目　三月廿九日（星期三）

滬西曹家渡五角場　中華大戲院

最後一天機會莫失

空前古裝哀艷歌唱巨片

李麗華　劉琼　嚴化　賀賓　楊柳　關宏達　主演

千里送京娘

明天起隆重獻映

周璇　白雲　主演　西廂記

開映時間　二時　四時　八時　每逢星期日加映　一時　六時半

請注意今天起依照新鐘點開映

票價　樓下　軍警　幼童　樓上　軍警　幼童　日夜同價　二角　五角　三角　四角

南市中華路方浜橋　中華大戲院　南市電話（〇二）七三五七

准于三月廿八日起連映五天

張善琨監製　華成公司出品　時裝恐怖鉅片

陳燕燕　黎明暉　主演

女鬼

開映時間（日光節約）新　一時半　三時一刻　六時一刻　八時半

座價　樓下　軍警　幼童　樓上　軍警　幼童

中華電影公司發行

預告　四月二日開映　李麗華主演　千里送京娘　藝華公司出品

提籃橋匯山路　百老匯大戲院

（新時間）三時一刻　五時一刻　七時半　九時半

價目（日夜）六角　兒童三角

今天日夜開映

李綺年　領銜主演

梁紅玉

功敗垂成　英雄氣短

彈劾親夫　國魂一振

華藝唯一警惕鉅片

北河南路寶山路口　金光大戲院

臨時院址

（新時間）三時　五時　七時　九時半

胡蝶主演

哀艷淒苦時裝巨片

胭脂淚

明天開映　周曼華主演　風流天子

將近開映　女鬼

萬國大戲院

院址　東熙華德路六號　電話五一二二

新鐘點　時間　二時　四時半　七時半　九時半

座價　五角　六角

藝華哀艷曲折悲壯鉅片

女皇帝

李綺年　張翼　主演

下期開映　環球公司科學理想鉅片　天外奇觀天

歐洲剪影

（一）爲前線軍士預備[illegible]之德國婦人。

（二）德軍在臨時[illegible]院作之[illegible]。

（三）從軍中之德攝影師

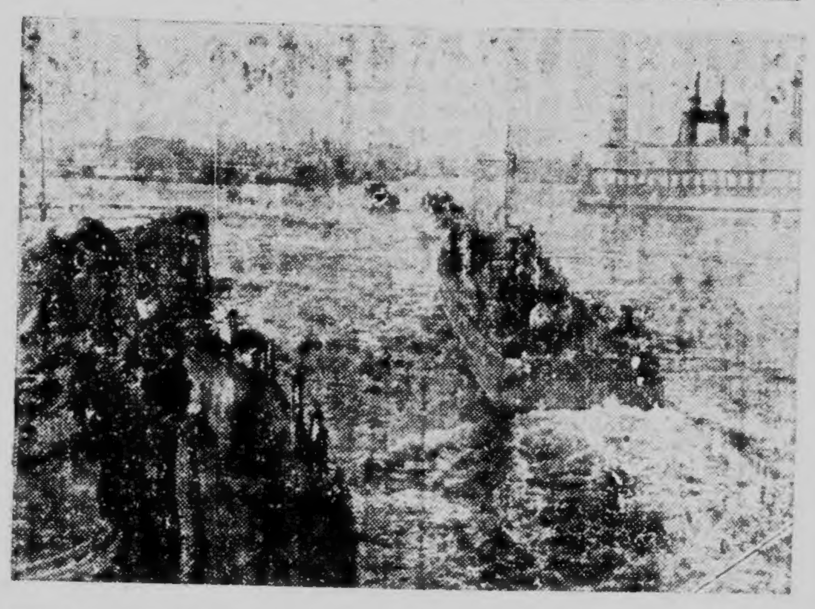

（四）北海中之德掃雷艇。

（五）被德軍佔領中之英國砲台。

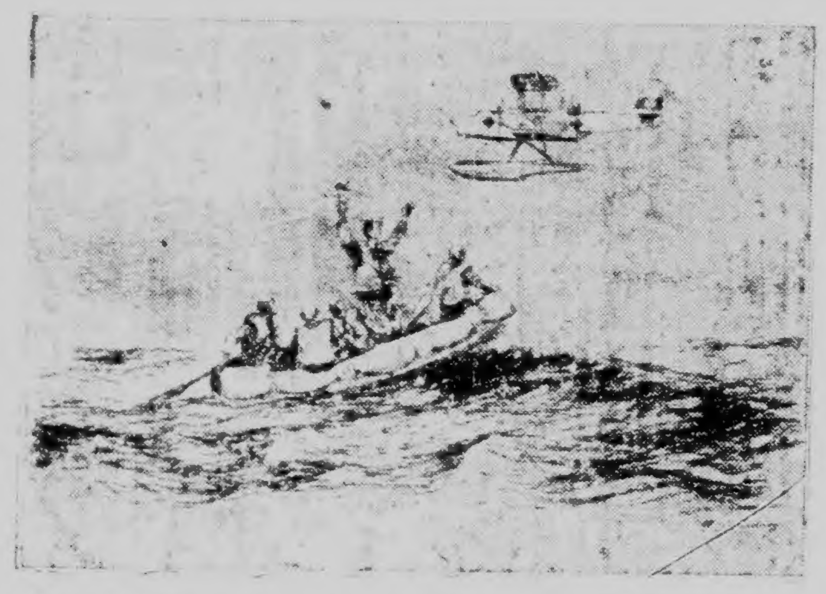

（六）德快艇驅逐英機。

（七）沿海各地之德軍距遠砲

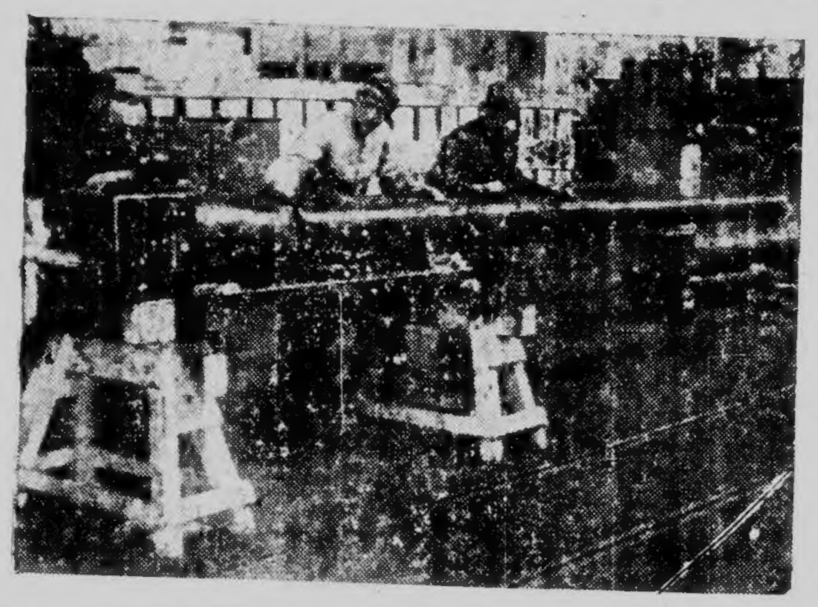

（八）德兵工廠製造中之武器。

分類廣告

凡登分類廣告者請打電話一五二二六〇（本館）一九一〇七（南京路分館）
三行欄三次 三元 五行欄三次 四元五角 十行欄三次 七元五角（凡欲署名逕郵局者每次增費五角）

健美裸照 愛美社爲優待讀者特請藝術家專攝價值名貴健美少女裸體照多種曲線畢露姿態美妙凡附郵或購券八角即贈八大張外更加贈中外明星照半打明星書簽照半打及天然五彩原照特價優待券等 上海天潼路七二一號

函授社交舞 閉戶練習出門驚人兩人同學保證成功悠久歷史學生遍中國八週紀念只收十元女子面授一月保會學費卅元可得一半內分期付清面訪請先函約 上海南京路八八號三至聘交際社啓

日語人才待聘 敝人浙籍年二十八歲寄由日回申久在日商任司賬及通譯之職各界如需此項人才請通信上海虹口揚州路[illegible]州里卅九號李大爲君啓可也

押欵 南京新街口成康路成[illegible]市房連地上樓洋房八千元月息六分憑摺收租南京[illegible]閣老巷十七號[illegible]代洽電話二二四九〇

錢伯行 伯父翰香請[illegible]候未獲懸念甚殷見報速示近況 姪[illegible]民同啓通信處廣州市拱日東路高[illegible]商會轉

退保聲明 前由敝號出立高陞茶室登記之保單蓋有萬[illegible]油酒米號印鑑茲因該茶室停閉已久早失效用故特登報聲明 萬[illegible]油酒[illegible]號啓 [illegible]斜土路[illegible]橋路

徵求阿媽 今欲徵求須懂日語之阿媽年齡約在二十歲前後如願者即請本人面議每月工資若干地址北四川路（狄思威路向西）志安坊七號日本料理店內電話四〇七六六七號

券 憑券附五角贈價值二元兩吋照片一套送八寸放大照片一只加南京上海杭州蘇州風景照片一套送鄉下大姑娘照片八張送神秘袋一只[illegible]春周璇李麗華等明星照片一張有一百元上海棋盤街交通路香港商行照片部（函寄加一角）皮夾子照片香烟照片批發便宜

生財招盤店基出讓 揚州路三六二號一市房一 市面熱鬧有意營業者可至該處面洽（近新明路）

六寶歸來 弟亦非常掛念爲之[illegible]生活加以年事尚幼從未離母[illegible]應今在形單影隻遠旅客寓何怙左右[illegible]以祇積情深愛之遊客者之切不何[illegible]無不可，商量之事何必遠走極端吾老[illegible]素厚必，不忍心置我死地也倚閭以待六寶速歸 我祇爾一女相依爲命今忽背我而去遍詢親友[illegible]落焦急之餘[illegible]病復發爾[illegible]攜衣物鈔洋不多在外如何[illegible]寒衣飢食均賴阿母照[illegible]我深知爾心志遠大[illegible]稍拂爾意然母女天性[illegible]何堪此境爾[illegible] 母[illegible]氏

遺失聲明 茲啓者本店於國曆三月廿五日遺失米穀公會登記證一紙恐後發生枝節特此登報聲明一概作廢 南市福佑路五十號 禾盛協米號周寶生啓

遺失聲明 茲遺失蘇浙皖稅務總局上海檢驗所本年份第二四一號藍底白字證章一枚除向主管機關呈報遺失併補領備案外特此登報聲明作廢 劉思勤啓

遺失聲明 敬啓者小行雇員何二大在外遺失上海牲畜市場經紀人雇員三四七證章，及六五二出入證各一枚除向該市場補給外再特登報聲明作廢如上 上海牲畜市場家畜部萬大組裕記行啓

遺失證章聲明作廢 本號於去年登記南市民生米穀公會該會所發給之證章第一二一號已不知去向除向該會掛失外特再登報如有以後發現該證章概作廢物不生效力特此登報聲明 義鑫米號啓

遺失聲明 茲於卅年三月廿二日遺失內政部戒烟總局緝私大隊第五號職員證一紙（內列上海緝私第二分隊第四班二等警員福生）除呈請上峰備案註銷另發新證外合行登報聲明作廢 顧福生啓

各工業實廠均鑒

敝公司經售各種工業原料藥品等開列於後，鑄土鉛粉，軟硬錳粉，大小鉛鍋，礦質顏料，列木師粘土，蛀目粘土，紅丹，黃丹，白砒，純碱，紅礬，鋅養粉，鋅錠粉，硼腦，煤精，粗細金剛砂，硅砂，玻璃石砂，搪瓷，玻璃，磁器，一切工業原料顏品花色繁多不及盡載，代售商幣火磚及火坩堝，如蒙惠顧，竭誠克己

日本坩堝總經理

CRUCIBLE

上海虹口湯恩路十七號（沈家灣救火會後面）

有限公司 福祥公司 電話 [illegible]號

介紹著名醫院

東和醫院 內科 小兒科 醫學博士 山本傳 院址 文監師路一九號 電話四六一七五號 診察時間上午八時至下午五時 應夜間往診

難波齒科醫院 本院具有新式設備物理療法，專治虫牙，痛牙，補牙，鑲牙等，本醫師前畢業於日本大阪牙科醫學專門學校後留學於美國芝加哥市北威士大學，故具日美兩國斯界最新之醫法與技術並忠誠負責之精神 美國牙科醫學博士 難波貢 地址北四川路五五號（新亞酒店底層）電話四三三〇九號

愛齒牙科醫院 本院不但有近代設備物理療法X光線科，而且設置諮詢室，如蒙光顧，無任歡迎。 上海九江路三井銀行大廈二樓一一三號 電話一四二七三號 第二醫院在禮查飯店內 電話四六一一三號

同仁會上海醫院 總院 內科，外科，小兒科 產婦科，耳鼻科 眼科，皮膚泌尿器科 X光科，齒科 總院 上海靶子路三六號四十一號 電話四〇〇九〇號 分院 八字橋（傳染病科） 分院 南市（內科．外科）

虹口醫院 胃腸病科 內科一般、小兒科 產科、婦人科 妊娠相談 內臟外科 外科一般 性病科 醫學博士 鎌形和夫 古川盛雄 院長 今宗三郎 愛克斯光線科、物療科 隨時可以住院 北四川路海寧路角虹口大廈二樓 電話四〇八五八號

福民醫院 主治各科 內科，外科，小兒科 耳鼻咽喉科，產婦科 眼科，齒科 愛克司光科 各科均由專門醫師擔任 院址 總院・上海北四川路一四二號 電話四六三一一—三一七號 分院・大西路美麗園十一號 電話二二二四〇號 分院診察時間每日下午二時至五時星期日停診

篠崎醫院 主治各科 第一內科、婦人科、耳鼻咽喉科、小兒科、內科、外科、皮膚科、牙科、愛克斯光太陽燈診斷科 各科均由專門醫師擔任 文路三〇〇號 電話四〇七四五 四一〇七七號

鈴木醫院 主治各科 內科、小兒科、皮膚科 泌病器科、性病科 外科 愛克司光科 各科均由專門醫師擔任 總院 上海密勒路一一四弄五號 電話四二九六一號

信原醫院 內科專門 呼吸器病科 預防醫學相談 醫學博士 信原南人 崑山路二五三號 電話四二一八九

柴田醫院 眼科專門 總院 上海北四川路一四一號C 電話四三八六三號 醫學博士 飯塚慶二 上午九時至十二時 下午二時至四時 日曜午後休診 分院 上海四川路福州路八九號中興銀行二樓一四三號房間 電話一七〇六三 院長 柴田六次 應診

晴明眼科醫院 總院 北四川路阿瑞里一九號 電話四五七六六號 分院 南京路哈同大樓二一一號 電話一七八五四號 診察時間（午前十時—十二時）

高瀨齒科醫院 齒科一般、口腔外科、光線（X線）（短波）科 院長 大阪齒科醫學士 高瀨德太郎 大原福次 上海吳淞路稻垣前崑山路南

海陸公司 各國貨物運送 一切報關事務 送貨汽車海上搬運 上海密勒路七九八一號閔行路八三 電話四三〇六四、四三八九九號

樋口通關所 確實迅速 輸入貨物 通關運送 上海百老滙路第一八二弄（百祿坊）四五，四七，四九號 電話四三八〇〇號、四三四七四號、四〇二六三號

金星洋行 玻璃，琺瑯，陶磁器，原料及藥品，金剛砂 錳粉，鉛粉，紅丹，各種工業藥品，洋式櫥 房器具之玻璃料器，陶磁器，保險玻璃 上海北四川路八七一號 電話四〇二四〇，四〇九〇〇 支店 漢口，南京，蘇州

新昌五金號 手縫針．縫級機器針．切玻璃刀．蝶鉸．鐵工鑪．帽掛．各種廉價品．應有盡有 上海武昌路九一號 電話四五九五二號

請閱 中英合璧 內容新穎 **中華新聲半月刊** 如蒙訂閱或登載廣告請投函本埠郵政信箱一五二二號接洽無任歡迎

新城博士精神不死

曾冒炮火親歷各地 搶救中國文化

此次將文獻歸還國府保存 博士之努力實佔第一功勞

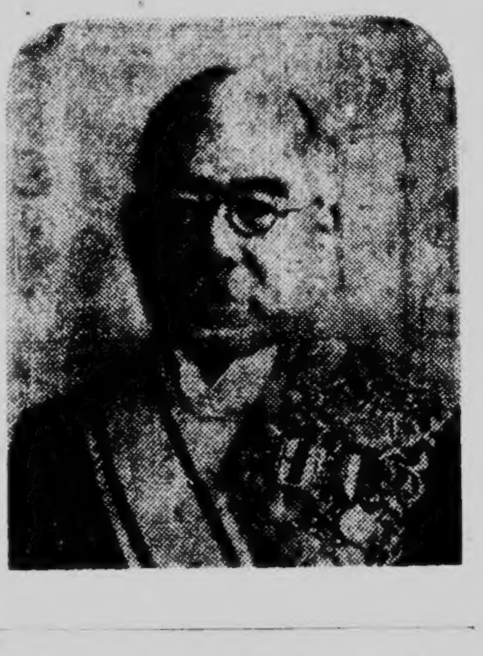

是華中建設資料整備委員會之保管，七十餘萬冊圖書文獻，十數萬件貴重學術標本類及紫金山天文台，氣象台等，爲還於國民政府一事，將今次日本作戰之意義與性格，向內外作更明確之闡明，是項貴重之文化資料，自戰火中救出，曾付出多大犧牲，其中有新城新藏博士偉大之死，故有今日之結果，該博士曾說：『搶救戰火所破壞之文化，不失貴重之學術資料，爲新生中國文化之建設必須有保存之義務』，役親赴蘇州，南京等華中各地，搜集其文化資材，因勞積疾而逝世，其肉體雖亡，其偉大之精神永不滅。故有現今之成果，博士有知，當永含笑於地下也。惜新城博士同赴各地之自然科學研究所員尾崎金門衛氏，接獲舊遺文化資材之消息，今更感慨無既，回憶當時之情狀，二十八日發表如左：

余信新城博士係由戰火中救出華中文化之最大功績者，毋庸謂擔當直接保護責任之軍方功績，亦同樣偉大也，余等與戰後最初與所長同赴南京，在於昭和十二年一月，當時除軍用以外，別無其他列車，我人一行，分乘研究之汽車，勾留蘇州一日，途中與諸多危險爭鬥，卒幸抵達南京，旋即調查中國方面之地質調查，同上研究所，中國科學院，農事試驗場，故宮博物院保存倉庫，圖書館等破壞之程度，同時決定採取適當方策，予以保存，博士惋惜標本類之散逸，以爲日本爲中國之將來，應保護此等文化資材，故須急速予以安保，其後於四月中特再度派遣余等赴南京，更於七月二十二日，偕同余與佐藤所員，覺所員等一行六人，乘車赴南京，當時因天氣炎熱以及車中擁擠，途中頗形痛苦，博士雖老齡已六十，然並不發出不平之言，口嚼麵包，精神飽滿，蓋博士之心意中，除所以欲救文化之願念以外，別無他物，自二十三日至翌日，博士爲保存文化資料，而與南京之軍關係作，種々之討論，終日於炎日下奔走，此種情景，今猶在目前，二十四日下午至夫子廟，進食後因感不爽，急回宿舍鷄鳴寺，因有熱度，旋延請同仁會醫生診察，因念爲惡性大腸加答兒，故即入院，其後於院中治療，至八月一日上午五時五分逝世，博士於病苦之中所顧念者，僅爲自然科學研究所之工作以及文化保存云（照相即爲故新城博士）

黃花崗三十週年 滬市府撰文紀念

闡揚七二烈士殉國精神

上海市政府以今（二十九）日爲黃花崗七十二烈士殉國紀念，除遵照國府規定休假一天外，並於上午九時在該府大禮堂，舉行紀念典禮，市府暨所屬各機關主任科員以上人員，一律參加，同時更撰文申述，紀念意義，闡揚先烈之革命精神，前將原文錄次：

革命先烈，爲爭取中華民族之自由與平等，往々不惜重大犧牲，前仆後進，愈挫愈奮，勇往邁進，取義成仁，在總理領導之下，國民革命之發動，先後十次，然而每一次之失敗，必釀成後一次更壯烈之崛起，革命之基石，亦因此益趨擴大與堅固。民元前一年，三月二十九日，轟動全世界之黃花崗七十二烈士之悲壯殉國，即是總理國民革命第九次在廣州失敗後之擴大起事，同時亦即爲第一期國民革命最後一次之壯烈殉國，固爲舉國所痛悼，然其影響之革命精神，終於孕育出民國之新生命，其灑濺之鮮血，結果滙成澎湃之革命洪流。諸如民元之武昌起義，十六年之誓師北伐以及今日之和平運動興，皆諸先烈爲革命而奮鬪以來之一貫遺風！所以我人今日紀念革命先烈，首應繼承其一貫之革命精神，認清中國目前之迫切需要與東亞大局之所趨，爲和平建國而犧牲奮鬪。始不失我人紀念之意義，亦差可告慰諸先烈在天之靈！中國國民革命之目標有二：一，爲打倒滿清專制，二，爲打倒帝國主義，前者在爭取民權反對獨裁，後者爲爭取中國之自由獨立，革命先烈所以前仆後繼犧牲奮鬪者即在此。諸先烈之壯烈犧牲，固足驚天地而泣鬼神，然自國民革命發軔以來，歷五六十年之久，國民革命之最終目的，迄今仍未完成，國內，阻礙和運之重慶獨裁政權，攜滿清專制而存在，國外，英美帝國主義之魔手，仍謀阻礙中國之獨立。由是可見中國國民革命爲世界各民族革命中最艱苦最悲壯者。我人紀念革命先烈，應體認後死者責任之艱鉅，下破釜沉舟之決心，踏着先烈血跡，繼續奮鬪！和平運動爲國民革命過程中最重要之階段，蓋中國革命所以歷數十年而終，不獲成功者，外交政策之錯誤爲重要原因，一面反帝，一面則依靠英美，一面實行三民主義，一面則聯俄容共，此種矛盾事實，自『九一八』以來，乃促成顯明，結果，乃益趨中日三年來之關爭，幾陷中國於萬劫不復之境，幸有汪主席獨挽狂瀾，倡導和運，組府還都，期年有成，此乃中國々民革命走向正確途徑之開始，解脫侵略主義，推翻獨裁政治，剷除赤化思想，復興中國，復興東亞，全在此一舉。當今國內外形勢，雖日見有利於我，然前途之艱難，並不減於當年七十二烈士殉國之日，我人應認識時艱，把握時機，繼續先烈，奮鬪精神，以完成和平反共建國之革命大業！

京當局舉辦平糶 嘉惠貧苦民衆

紀念國府還都週年

△中央社京訊 國府還都週年紀念，政府當局因關懷民瘼，亦爲同申祝意起見，經行政院糧食管理委員會特發官米五千石，作爲辦理平糶，近已由市政府計劃實施辦法，並由市黨部官米代售處，同時協助辦理，茲悉市黨部各區官米代售處，已定於本月三十日起，每日上午八時至十二時爲辦理平糶時間，下午仍行代售官米業務，由周主任委員飭各區同志，平糶期內，各區同志務須加緊工作，本服務社會之精神，無負政府嘉惠貧民之至意。

△中央社京訊 政府當局爲嘉惠貧民，於國府還都週年起發售平糶米十四天，已由市政府派科員以下之職員趕填糶米證，現先由城區開始發售，至鄉區平糶，因分發糶米證、路途較遠，一時不及，稍緩再辦，茲探錄平糶辦法重要各點如下：（一）國府還都周年紀念日，首都開辦平糶，以惠貧民，由南京市政府依照本辦法辦理之。（一）平糶米總數，暫定爲五千石，由糧食管理委員會撥發，每石糶價定爲國幣五十元。（一）平糶米之搬運過磅夫役工資，及糶售人之飯食費，每石准開支國幣一元（每石約計出倉庫過磅搬運，至售米處夫役工資六角一分，售米人之飯食等費三角九分）。（一）還都紀念日（三月三十日）開始發售，預定四月十二日發售完畢，每日上午八時開糶，至是日配給之米售完時停止，但如至四月十二日實糶未畢，時得展期一次。若在展期內再不來購，即是貧戶自不願購，毋庸久待，立即結束。（一）准購平糶米之貧民，以二十九年首都冬振委員會發放振米名冊，及補造名冊爲根據。（一）凡已受過冬振之貧戶，每日准購米二升，其在補造內，尚未得振米之貧戶，每口准購米三升，仍按戶合填一購米證，但不問每戶人口多少，凡已受過冬振之貧戶，每證總數不得超過一斗五升，在補造內未得振米之貧戶，不得超過二斗，均准其分次購買，每次至少二升。（一）購米證由市政府製定，一律蓋對名冊，編號記名，並將購米數量及地點日期填證內，加蓋市政府社會局鈐印，發交各該管區公所公坊，轉給各該貧戶手收執，憑購米證及市民證購買，認爲自甘放棄，證即作廢。（一）糶米地點，計三十處，一，由城區各區黨部擔任五處，二，市青年團擔任六處，三，各區公所擔任四處，四，由米業同業公會公推一處，（在小火瓦巷紅卍字會）（售米處另開清單）前項糶米地點，由米商十四處，地方公會前項平糶期間，不准另行售賣，其他任何米糧，以杜流弊。

滬記者助紂爲虐 特工部致函忠告

促令彼輩改變態度

△中央社滬訊 渝方托庇外力，驅使囚徒，對和運同志，屢加殘害，而滬上報紙之少數記者，又復推波助浪，爲暴行政策張目，特工總部爲求秩序之安定，乃專函作最後之忠告，促使彼輩切實改變態度，不得再信筆雌黃，原函如下：『逕啓者，政治運動，貴得民心，暴力政策，實難服衆，渝方自知抗戰不足以圖存，乃不惜施展卑劣之手段，嗾使兇徒托庇外力，殘害和運同志，暗殺暴行，愈演愈烈，致使繁華都市，頓呈恐怖狀態，和運同志抱必死之心，本無所懼，而我市民則莫不惴々自危，國民政府負責治安當局，爲滬市整個安全計，爲和運同志自衛計，乃不得不採取適當之措置，將中行職員加以逮捕，促使渝方之猛省，存心寬厚，於此可見，凡我報界同人，均應深體此旨，廣爲宣傳，乃竟有少數記者，不明是非，歪曲事實，稱快一時，以暗殺爲得計，是率獸而食人，居心究屬何在，要知本部所負之使命，在謀政治之安定，其爲暴力政策張目，或鼓吹暗殺行爲者，本部決不容許其存在，再特專函作最後之忠告，敬祈切實改變態度，共謀暴行之抑止，協助政府，力求秩序之安定，文字果足以快意，然亦足以賈禍，若再怙惡不悛，信筆雌黃，本部惟有執行任務，剷清奸邪，決不寬貸，中國國民黨中央執行委員會特務委員會特工總部』

胡澤吾電賀 鮑楊蕭等

中央政治委員會，於本月二十四日開第四十一次會議通過鮑文越爲軍政部部長，楊揆一爲參謀本部部長，蕭叔宣爲軍事訓練部部長，滬市府秘書長胡澤吾氏，昨曾分別致電，以申賀忱云。

女作家冰心 病逝昆明

生前備嘗渝方壓迫

△據前晚北京航訊 北京大學某教授接得渝方『西南聯合大學』私人電訊，現任該校文學院教授之著名女作家謝冰心（婉瑩）女士，因患肺病，已在昆明逝世云，本報接得北京航訊後，特派記者向本市文藝界教育界及冰心留滬親友方面探詢眞相，據時與冰心女士及吳文藻通信之某教授語，彼於昨晨亦已接獲冰心逝世之電訊，又謂冰心女士之肺病，因年來屢發不得法，並不因險，且於去秋曾經醫生檢查，證明已成停止狀態，絕無在短時期內危及生命之慮，故昆明傳來肺病逝世之說，實屬可疑；又冰心前雖爲宋美齡拉攏担任渝方諸運工作，及爲蔣介石指派爲『參政員』，但不久前該『參政會』開會時，冰心曾大表不滿，對宋美齡之專橫，亦多議論，終因宋美齡之壓迫，不待該會議閉幕，即着返昆明西南聯大，且對友好表示不久即當離國赴美，現冰心突告病逝，眞相雖不可知，料與宋美齡之壓迫有關云々。

按謝冰心名婉瑩，福建長樂人，今年三十七歲，生於一九〇七年，爲前海部次長謝葆璋之愛女，生後七月即離居上海，旋又移居山東，因家庭近海，即養成將愛海，日後表現於作品中，顧命家書愛悅，及長隨父居北京，一九一八年肄業北京女子中學，畢業後，入協和女子大學，因喜好文學，後改入燕京大學，專攻文學，即在課外常作小說詩歌及小品文，刊登當時之『晨報副刊』及『小說月報』，旋即成名，畢業後於一九二三年秋赴美留學，入威爾斯理女子大學研究文學，在此時得肺病，影響其後之寫作不少，一九二六年回國，任燕大教授，一九二九年六月，與吳文藻博士結婚，一九三一年生一子名宗生，冰心創作已刊單行本者有『繁星』『春水』『超人』『往事』及『寄小讀者』等，冰心之成名代表作爲『超人』，『寄小讀者』則爲事變前二年所作，又『春水』一書，已有英文譯本，當事變突發時，冰心正二度赴美歸國不久，事變後與乃夫同任西南聯大教授，終因不滿渝府及宋美齡之獨裁及欺詐，最近備受蔣宋壓迫，茲突然去世，死因不明，文藝界教育界均極表惋惜云。

國府還都紀念日 兩租界嚴密戒備

特警署亦準備措置

明（三十）日爲國府還都紀念日，本市各機關團體除已籌備熱烈慶祝外，對於界內防止不良份子之活動，亦已採取嚴密措置，屆時公共租界及法租界，亦已預備採取防務，以前各紀念日相同，本市滬西特別警察署署長，亦因國府還都紀念將屆，爲防止界內不良份子之活動及保護各機關熱烈慶祝紀念會起見，特於昨日召開臨時會議，各分署長及各課長暨重要幹員均出席，結果，決議於今（二十九）晚起，滬西各區內，採取嚴密措置，在與租界交接處，尤爲注重，此種嚴密防務，如無其他事故發生，則於三十日深晚即行撤除云。

京社會事業協會 設侍應生訓練班

期改進一般勞工生活

△中央社京訊 中國社會事業協會成立以來，對各種社會事業推進不遺餘力，並已呈准中山東路三〇五號爲會址，刻正積極修理中，不久即可正式遷入辦公，茲悉該會爲服務社會，特設立侍應生訓練班，授以實用智能，藉改進勞工生活，凡年在十六歲以上二十五歲以下，具有高小程度者，即日起可前往中山東路該會報名訓練，期暫定一個月，四月十五日起每日下午一時至五時開始上課，在訓練期間由該班供給膳宿文具等外，每名月給津貼五元，受訓期滿，成績優良者由該會分別介紹工作。

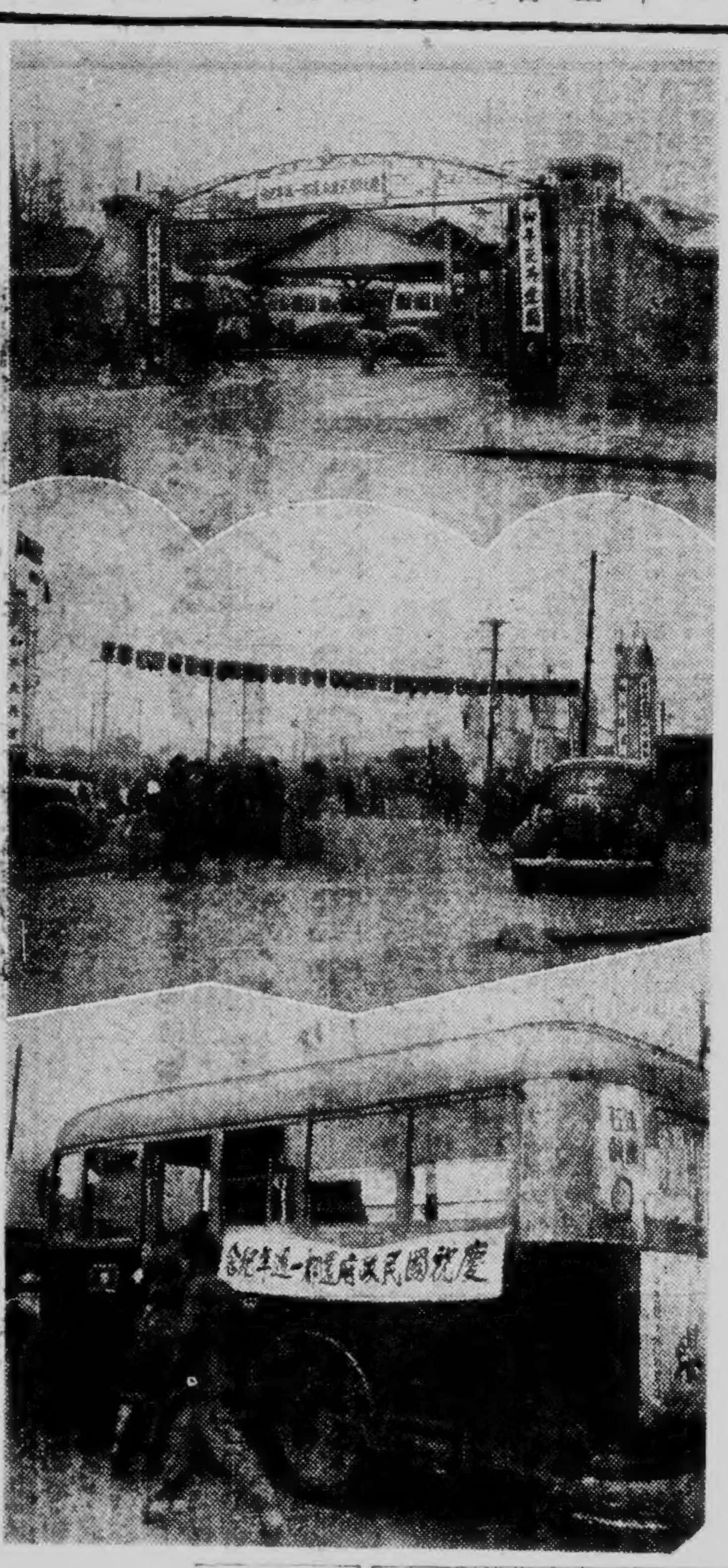

照片說明

上海市慶祝還都週年紀念之彩牌盛況。（上爲）華中公共汽車大門，（中爲）華中鐵道公司前，（下爲）華中公共汽車之飾彩等情況。

淮南煤坑設備 採取日本技術

△本報特訊 向增產邁進之淮南煤坑，最近全般設施採取日本技術於近代備裝之下，謀飛躍的增產，現在該煤坑之設備，較日本國內煤礦，顯屬原始，惟改善爲日本式後，出煤必大量增加，費用亦可低廉，同時工人之待遇可亦向上，誠所謂一舉而兩得，該煤田之下年度計劃，出煤方面以向來之蒸氣卷改爲電氣卷，現在以馬而行之坑內搬運，改爲電車，此外更採用最新設備，全盤的注入日本技術，而向中國最大之煤礦從進云。

測驗兒童思想 舉辦徵文比賽

南京上海路金銀街九號，中國兒童教育協會，最近爲測驗全國兒童和平思想，發展兒童和平眞諦起見，特舉行兒童和平徵文比賽，茲錄其詳細辦法如下：（一）徵文範圍，凡屬兒童文藝作品，以宣揚和平爲宗旨，體裁不拘，分記述，歌謠，小說，劇本故事等。（二）凡全國各地公私立小學校及學齡兒童，年齡在六歲以上十六歲以下者，均得應徵，惟必須確係本人著作，不得代作頂替，並需本人平籍住址所在學校名稱年級等，須詳細註明，及附本人照片一張。（三）徵文獎勵辦法，凡兒童應徵文稿，經本會公開評判，酌定名次先後，第一名獎給現金二十元，第二、三名各拾，第三名以下至第六名各五元，其餘各按名次先後獎給本會兒童畫刊，（每月出版兩次）分全年贈閱，半年贈閱，三個月贈閱等三種，並贈送名人墨寶及本會各種紀念物品。（四）收稿日期，即日起開始，至三月三十日截止，四月四日公布。（五）徵文稿郵寄南京上海路金銀街九號本會。（六）給獎日期在公布後一星期內，由本會專送或郵寄。

三 日本郵船

○大連、天津線（大連經由）

○上海、青島、天津，（大連經由）　四月二日午前八時　四月四日午前九時

大連線　白河丸　三月三十日

○桑港定期航

○沙市定期船（神戶發）

○紐約航路　三月卅一日

○南美定期船（神戶發）　四月五日

○濠洲定期船（長崎發）　四月廿二日

○孟買行

○蘭貢、甲谷陀行　四月七日　四月廿四日

○馬尼剌香港行　四月八日　四月廿九日

○神戶直航　四月四日　四月十八日

電話　一九六〇〇

四 東亞海運

○長崎行連絡船（夏季時間）　長崎丸　三月三十日午前九時半　上海丸　四月二日午前九時半　長崎丸　四月四日午前九時半

○長崎神戶行連絡船（夏季時間）　神戶丸　三月卅一日午前九時半

○鹿兒島　神戶　橫濱行　四月六日

○青島芝罘大津行　三月三十一日　四月二日　四月五日

○青島行　四月一日　四月二日

○青島，大連行　四月六日　四月二十二日

○廈門，廣東行　四月十五日　四月十六日

○基隆高雄行（日本時間）　四月八日午前十時

二 大連汽船

○青島，大連行

★RITZ★ 融光大戲院

價目日本金七角 小人三角

今天起獻映　二時半　四時半　六時半　八時半（夏季時間）

卡洛夫 ★ 羅哥茜 ★ 二大恐怖明星合演

借屍還魂

膽小勿嘗試輕

剖骨換腦奮舍借刑、畸性怪物双面化身人

生死啞謎

鐵腕魅影殺人如麻！惡魔碩儒兩重心靈！

電刑椅上離奇供白、手術室內驚人祕密

揭破久年秘密 從此解決難題

維他命E與荷耳們，在人體中含量本極微少，然兩者又均爲人體不能或缺之要素。維他命有刺戟荷耳們發生之功用。缺之維他命荷耳們亦即無由而產生。

男女一至相當年齡輒有老衰徵候出現者，雖因荷耳們減退之一種生理變化，然維他命不足，亦爲其中之一原因。

本劑「欲不老」係一純正之維他命E製劑，以性荷耳們腦下垂體前葉爲母體，具有維他命與荷耳們之二重作用。功能防止早老，調整天癸，効驗靈確，早有定評，世有保持不足症者，幸即從速服用。

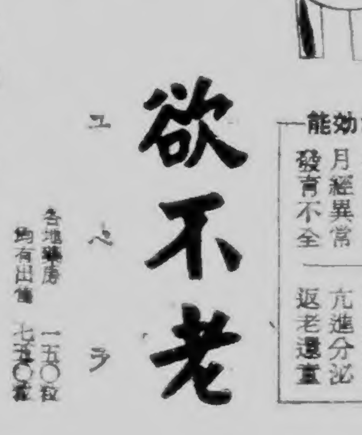

欲不老

ユ ろ ラ

主治効能：性慾衰退　滋陰補血　疲勞倦怠　調整天癸　月經異常　亢進分泌　發育不全　返老還童

上海田邊洋行

上海 日本人 基督教青年會 國外語學校日語科招生

宗旨 構通中日文化 倡導日華親善

開學 四月八日（禮拜二）

學費 每三個月爲一期日金五元 入學費日金一元 計六元

校址 老靶子路二〇六號 電話四一一一四號

改訂電報電話費折合率通告

茲改訂電報電話費折合率如左：

自三月二十九日起凡各項電報費及電話費而以中國國幣繳付者概按國幣二元伍角等於軍用票一圓之折合率計算之但以軍用票付費者仍照以前規定辦理並無變更敬請各界注意

華中電氣通信股份有限公司

閘北育嬰堂路一六〇號電話四五〇一

出籠風熾 外滙金市續鬆跌

烚赤金徘徊續小三十九元 華商華行均塞英美滙硬化

外滙 滙市昨日市況，滙豐掛牌均平，英美滙市續趨鬆疲，及華商投機家及華行先後吐塞，金市亦報跌也，交易頗旺，自晨開市銀行賣價，現貨英金三辨士二八七五，美金五元二八一二五，華商力塞三四月美金五元三四三七五，勢雖鬆疲，後日行抑外銀行現先令三辨士二五，華行忽來售予有利花旗現美金五元二四三七五，後更硬，至午收英金三辨士二六五六二五，美金五元二四三七五，下午滙豐出花旗三月美金五元二四三七五，投機家要扒未獲，故見轉軟，四點收市，現貨及下月英金三辨士二六五六二五，美金五元三一二五，比前日收市，英長○四六八七五至○六二五，美長○三一二五至○六二五三。

現金 昨日金市烚赤暗市，徘徊頗跌，因外滙報鬆，某帮出籠，市勢大疲，由六千五百五十八元，一度退至六千五百○五元，終以空方補進，提上收市仍軋小卅九元，全日交易共二三萬兩，有五十三元上落，各方人心仍軟，收後降至六千五百十八元，自晨每條(十兩)九點十五分開市，即低卅元，計六千五百四十五元，成記恒記來力進，升至六千五百五十八元，某帮出籠，盛源公大明豐祥和、益大來力售，外滙報硬，大豐恒記亦出，價步降五十元，退至六千五百○八元，益大順源進升至六千五百廿三元，午收六千五百十一元，下午二時開市，六千五百十元，計低一元，為次見六千五百○八元，買戶抬至六千五百廿二元，祥興永大豐售小六千五百○五元，同康永恒記散戶均來進，抬升至六千五百四十五元，收市六千五百卅六元，收後鑫源合盛大豐售出退至六千五百十八元，中英純金及飾金等均平，金號牌金比烚赤價高二百元左右。

飾金 銀樓首飾金每兩兌出價，大同行及新同行均掛六百九十元。

大條銀仍平穩 倫敦廿七日電，大條銀市近平遠跌○六二五，市況平，收市後市穩，美銀價未更，印銀小一至二安那，市況穩定。

紐約英鎊平定 紐約廿七日電，今日滙兌市場之英鎊仍穩，收盤價為四元○三分二五，與昨同。

同業人心難振作 現紗市續趨下游

久困之多頭均急於求脫

昨日現紗市況依續趨向下游，因客銷滯而不前，同業人心仍難振作，久困之多頭俱急於脫手，行情乃逐步挫落，因近日趨勢虛弱，故大戶活動力甚微，檯面因之愈今無勁，開盤時受空方殷勤拱補之力，叫價尚顯清朗，首開為一千三百九十四元，比上日午收略升一元，因客銷零落不振，嗣後浮多抨攤了結，行情乃頓趨下游，雖成交尚稱不惡，然檯面上供額壓強於求，因人心已逆境，市氣因之始終難有起色，最低曾到一千三百八十五元，追後因氣象鎮靜，祇有少數新買活躍，回至一千三百八十八元收市，比上日午收續跌五元，全日上落在十元之間，同業互做四千七百六十包，統牌紗港帮進一百六十八包，內地二十包，價格仍趨下游，較上日又跌三五元，廣帮又進双馬一百二十包，價較廠單低七十餘元，為一千三百十元。

外棉美堅英疲 △紐約廿七日電，美棉市況堅定而活潑，因紐亞蘭及華爾街買進，現貨廿五磅音，期貨跟升四至五磅音，利物浦電，英棉市呆，現貨未開，期貨各月期皆小三點，印棉無電停市。

到源雖旺 粉市仍趨堅挺

小麥市況堅靜如常

粉市 現洋粉市況續趨堅挺，蓋大批洋粉已陸續到四十萬包左右，正在起卸，惟到貨雖湧，本客銷化亦旺，市場流通籌碼，反見缺乏，致市面漲易難跌，且以國外定價每包須合卅一元以上，故散囤吸收頗濃，計開麵樓牌澳粉三十元○三四角，金龍牌三十元，成交萬餘包。

麥市 小麥市況堅穩如常，內地來源久枯，存底已感缺乏，市場欲購無貨，日廠門市收貨亦祇一二百包，價仍在四十五六元云。

投機囤戶活躍 豆油軋空步漲

餅市交易仍難振作

油市 食油市況軋空步漲，因投機囤戶異常活躍，日軍票回低即漲，多頭勢力濃厚，重々壓迫，空抵補者頗衆，故市面步升，計大連桶豆油三百桶，又四月上期六百桶，四月下期一千桶，比上日又升三元，生油交易不多，局勢尚平，計開煙台聽生油五百聽，江北聽生油三百聽，價均穩定。

豆市 黃豆交易頗見清淡，因貨方鑒於豆油漲，均思扳守，囤戶與實銷尚思待機而動，故市面稍趨搖局，統市僅開天津金元二百包，又黑豆一百包，價卅八元半。

餅市 餅市經上日一度拉抬，後實銷仍難振作，且今日為黃花崗烈士紀念，雜糧市場休假一天，故散戶方面頗有了結，計開合記餅四千張，利宇餅三千張，及並記餅近萬張，價已回小一三角云。

囤戶又起活動 洋米先漲後微回

北粳亦續升一二元

國米 昨日國米走銷尚形活絡，交易稍見增進，市場人心略呈挺秀之象，行情比前續升一二元，計開北帮白粳價為一百廿六元至一百十八元，南港無錫稻一百十四元半至一百十三元半，又早稻一百十四元至一百十三元，糯米乏做開，查水陸兩路到貨二百餘石，絞市成交共三百多包。

洋米 洋米昨市初漲繼疲，查晨初開盤，因日商洋行仍有陸續添辦，致執貨者售意未衰，行囤亦頗有活動，故形勢頗呈挺俏，市情一度又見高漲三四元，嗣以本街去化欠佳，且外滙帶鬆，入後人心略趨軟化，價乃稍回，結果大致比前軋升一二元，小絞米喈盤貼費為四千二百元至三千九百元，西貢一號米三千六百元至三千四百元，又二號米三千八百元至三千七百元，西貢碎米二千八百元。

南北貨

粉絲到稀步堅

粉絲 邇日粉絲市況因到源仍稀，及日軍票昂漲發中，成本益趨高昂，售主扳守甚烈，計開龍口粉二百十元至二百○五元，青島粉一百七十五元至一百七十元，江北粉九十五元至九十元，比前提升十元左右，局勢步挺。

杏仁 杏仁供求兩稀，來頓異常，各貨行情一致平定，計開白玉扁四百五十元，九道眉二百二十元至二百十元，龍王帽四百廿元，礦杏三百八十元，北山大杏三百九十元，紅色苦杏八十一元，白色苦杏八十七元，暫無變動。

苞米 苞米市況續趨昂挺，因米價步騰，實銷雖未暢動，而囤戶趁低吸收者，已頗不乏人，市面初開提升一二元，後市稍挫，結果現苞米略升四五角，期苞米軋升元許。

上海棉業交易所 積極擴展營業

增加新經紀人五家

△中央社通訊 上海棉業交易所，自戰後改組恢復交易以來，營業頗為發達，棉業交易趨入正軌，最近為擴展營業，曾擬增加新經紀人，現有數家商號申請，聞已得興亞院正式認可者有五家，內有日商一家，華商四家，計永孚號，合興號，萬裕號，公興號及若尾洋行等，並均已取得興亞院發下之取引員證明書云。

美金票續微跌 美票開盤十八元五角半，最高十八元五角七分，最低十八元三角八分，收市十八元四角半，比上日又小一角半。

貼現未更 滙劃票據貼現率做開四元至五元原價未動，錢業公會拆息做開七分，比上日微小一分。

債市 續趨堅穩之局

內國公債市況，續趨堅穩之局，上午開盤，因散戶進胃頗活，而投機帮華商需要頗殷，故市勢較挺，午收比上日漲起二角至七角，統丙始曾高至六十四元，繼因獲利之多頭回吐，又行回落，向漲元分，下午局勢回堅，更有空戶抵補，結果甲小一角，乙丙丁未動，戊大二角半，丙大二角半，乙丙大一角半，丙甲種丁種一角半。

上海棉業交易所定期行情日刊 三月廿八日(星期五)

△標準棉紗反手二十支藍鳳牌

月期		開盤	二盤	三盤	收盤	前日收盤比較漲落
三月	前					
	後					
四月	前	一三五七・五〇	一三五九・〇〇	一三六〇・〇〇	一三六二・五〇	漲一・二五
	後	一三六二・五〇	一三六三・九〇	一三六四・八〇	一三六五・〇〇	又二・五〇
五月	前	一三九三・五〇	一三九五・四〇	一三九四・八〇	一三九五・一〇	漲一・〇〇
	後	一三九四・五〇	一三九五・九〇	一三九六・九〇	一三九六・九〇	又一・八〇
六月	前	一三二〇・〇〇	一三二二・六〇	一三二五・〇〇	一三二四・一〇	漲一・二〇
	後	一三二四・〇〇	一三二五・七〇	一三二六・〇〇	一三二八・〇〇	又三・九〇

△標準棉布十二磅細布龍頭牌

月期		開盤	二盤	三盤	收盤	前日收盤比較漲落
三月	前					
	後					
四月	前	四九・四四	四九・四四	四九・五三	四九・七〇	漲・一九
	後	四九・二二	四九・七二	四九・七五	四九・八〇	又・二〇
五月	前	五〇・五〇	五〇・六〇	五〇・五七	五〇・七〇	漲・二五
	後	五〇・七六	五〇・七四	五〇・六八	五〇・七九	又・一九
六月	前	五〇・八〇	五〇・八一	五〇・八九	五〇・九六	又・二一
	後	五〇・九〇	五〇・九一	五〇・九九	五一・〇二	又・二五

上海中央市場 (三月廿八日) 小口野菜百斤價格調查表

品名	產地	價值
雞毛菜	本地	六・〇〇
鹹白菜	同	六・〇〇
茄辣菜	同	四・五〇
大頭菜	北沙	五・〇〇
鹹雪菜	同	四・五〇
地力	杭州	一〇・〇〇
黃蜆	杭州	八・〇〇
捲心菜	浦東	八・〇〇
薺花菜	同	五・〇〇
草頭	同	五・〇〇
小圓豆	同	五・〇〇
白蘿蔔	杭州	三・〇〇
胡葱	常熟	四・〇〇
黃蘿蔔	本地	七・〇〇
山藥	太湖	二四・〇〇
紅甘蔗	塘西	四〇・〇〇
雪菜	太湖	三・〇〇
青菜	浦東	一・八〇
韭菜	本地	四・〇〇
菠菜	本地	五・五〇
小圓節	本地	一〇・〇〇
大蒜	本地	一〇・〇〇
芹菜	常熟	八・〇〇
塔古菜	本地	九・〇〇
香菜	本地	八・〇〇
芋艿	宜興	二九・〇〇
馬菜頭	本地	八・〇〇
洋葱頭	嘉定	三六・〇〇
葱	本地	九・〇〇
香菜	同	八・〇〇
芹菜	同	七・〇〇
洋山芋	黃渡	二〇・〇〇
老蚌	塘棲	六・〇〇
彌陀芥	松江	三・〇〇
蕃薯	本地	四〇・〇〇
鄉烏筍	本地	五・〇〇
生薑	平湖	二一・〇〇
嘉興菜	嘉興	一・六〇
韮芽菜	本地	六・〇〇
螺絲	北新涇	一〇・〇〇
竹筍	杭州	三一・〇〇
慈菇	蘇州	二〇・〇〇
紅蘿蔔	常州	五・五〇
菜苔	本地	五・〇〇
大蒜頭	嘉定	八・五〇
鵝	湖州	一八・〇〇
甜山芋	浦東	一三・〇〇
甜菜	崇明	五・五〇
毛筍	杭州	二六・〇〇

醃臘部

品名	產地	價值
茶腿	金華	二八〇・〇〇
南肉	同	一八〇・〇〇
蔣腿	東陽	二四〇・〇〇
肉皮	江北	三三〇・〇〇
披猪	江北	一五〇・〇〇
寶腿	如皋	二〇〇・〇〇
冲南	同	一四〇・〇〇
鹹腿	北江	三三〇・〇〇
風肉	江北	二四〇・〇〇
火腿	原庄	一六〇・〇〇
新鹽肉	江北	一〇五・〇〇
猪油	江北	二二〇・〇〇
鴨脚膀	南京	三三〇・〇〇
鹹腸	同	三三〇・〇〇
鴨肫肝	同	三五一・〇〇
新猪頭	江北	六〇・〇〇

南北貨部

品名	產地	價值
黑棗	天津	五〇・〇〇
紅棗	天津	四五・〇〇
金菜	徐州	五五・〇〇
瓜子	同	五五・〇〇
蓮子	漢口	一六〇・〇〇
桃玉	天津	一四〇・〇〇
粉干	江北	五〇・〇〇
生仁	青島	四〇・〇〇
胡桃	天津	六〇・〇〇
葵花子	天津	四〇・〇〇
大頭菜	南潯	三五・〇〇
芡實	鎮江	一七〇・〇〇
柿餅	南京	三〇・〇〇
筍干	溫州	一二〇・〇〇
木耳	四川	三五〇・〇〇

市價一覽 (三月廿八日) 星期五

金融

銀樓飾金 大同行兌出 六百九十元

		比上日
滙劃貼現	五元	平
拆息	七分	平

中央儲備銀行掛牌

海關金單位換算率	五元二五三
英滙(以上法幣一元計算)	三便士一二五
美滙(以上法幣百元計算)	五元二四三七五

滙豐掛牌

		比上日
英滙	三辨士三一二五	平
美滙	五元三一二五	平
法滙	無市	
日滙	廿一元五五	平
新滙	十一元八五	平
荷滙	九角六三五	平
呂滙	十元六五	平
印滙	七十羅比三五	平
德滙	無市	
港滙	廿二元七五	平

△外滙 華興掛牌 (華興券百分折合法幣)

對英	賣價	八辨士
對美	賣價	九美元四分三
△現金	買價	一八五元

內盤收市

英滙	三辨士二六五六二五
美滙	五元三一二五

海外銀市

△倫敦大條	現期	二三辨士半
	遠期	二三辨士三一二五
△紐約大條	現貨	三四仙四分三
△孟買大條	現期	六三羅比〇七
	近期	六三羅比〇八
	遠期	六三羅比一〇
△倫敦金塊	現貨	一六八先令

各國貨幣

幣別	買賣	比上日
英金鎊	一六〇・〇〇	跌三・〇〇
英金票	四〇・〇〇	平
美金鎊	一九〇・〇〇	跌二・〇〇
美金票	一八・四五	又〇・一三
香港票	四・六〇	平
法郎票	—	
新嘉坡票	六・〇〇	平
荷蘭票	五・四〇	平
安南票	—	
羅比票	四・五〇	平
加拿大票	四・五六	平
菲律濱票	八・四〇	平
義大利票	〇・四〇	平
德金票	四・三〇	平
澳金票	四・四〇	平
暹羅票	四・八〇	平
日金票	一・〇一	跌〇・一三

各國互滙

英美	四元○三分半
英法	—
英滙	三辨士二七五
英日	一先令二辨士半
美英	四元○三分二五
美法	—
美日	廿三元四角八分

△日軍票行市 (三月廿八日下午三時半) 中國法幣百元折合 賣價四五圓〇〇 買價四五圓五〇

證券

內國公債

種類	收市	比上日
統一甲種	五九・二〇	平
乙種	六〇・五〇	漲〇・二五
丙種	六〇・二〇	又〇・二五
丁種	六四・二〇	平
戊種	六四・八〇	又〇・二五
九六公債	一三・〇〇	

花紗

支數	牌名	價格
廿支雙股	藍鳳	一三五四・〇〇
六十支	彩球	一三二七・〇〇
又	藍鳳	一三二五・〇〇
又		一二四〇・〇〇
四十二支	水月	一三三五・〇〇
又	立馬	一三四〇・〇〇
又	彩球	一三三五・〇〇
四十支	天女	一二四八・〇〇
又	金虎	一二五〇・〇〇
又	藍鳳	一二一五・〇〇
三十二支	寶星	一一七〇・〇〇
又	金城	一二五八・〇〇
又	鴻禧	一六四九・〇〇
又	仙桃	一三九二・〇〇
又	大喜	一三五五・〇〇
又	仙鶴	一三四五・〇〇
又	日光	一三八〇・〇〇
又	金塔	一三二〇・〇〇
又	豐年	一三二〇・〇〇
四十支	双鯉	二三九〇・〇〇
十六支	紅雀	一二五五・〇〇
又	金橋	一二三〇・〇〇
又	金塔	一二八〇・〇〇
又	双燈	一二六五・〇〇
又	天女	一二五〇・〇〇
二十三支	金雞	一二六〇・〇〇
廿支	双馬	一二六八・〇〇
又	双地球	一二三二・〇〇
又	收羊	一二五五・〇〇

外棉

	廿七日	比上日
△美棉 五月	一〇・八八	漲〇・〇五
七月	一〇・八六	又〇・〇五
十月	一〇・四四	又〇・〇五
十二月	一〇・四四	又〇・〇五
一月	一〇・二七	又〇・〇四
三月	一〇・一九	又〇・〇四
現貨	一一・二二	又〇・〇五
△英棉 三月	八・二九	跌〇・〇二
四月	八・二二	又〇・〇二
五月	八・二一	又〇・〇二
六月	八・二五	又〇・〇二
七月	八・二二	又〇・〇二
八月	八・二一	又〇・〇二

糧食

品名		價格
無錫	白粳	一二八・〇〇
崑山	又	一二四・〇〇
又	又	一二二・五〇
又	又	一一八・〇〇
青浦	河陌	一一四・〇〇
又	又	一一四・五〇
又	又	一一三・五〇
南港	陌	一一四・〇〇
又	又	一一三・〇〇
又	香粳	一二一・〇〇
香	白元	一〇八・〇〇
又	又	一〇六・〇〇
又	又	一〇四・〇〇
又	又	一〇二・〇〇
又	降元	九七・〇〇

雜糧

品名		價格
又	又	九六・〇〇
又	又	九三・五〇
本廠	豆油	一〇三・〇〇
又	又	一〇五・〇〇
大連	又	一四〇・〇〇
又	又	一四二・〇〇
又	四月上	一三九・五〇
又	又	一四四・七五
又	四月下	一四一・〇〇
又	又	一四六・五〇
煙台	生油	一一九・〇〇
鄧縣	又	一五九・〇〇
又	又	一六〇・〇〇
江北	又	一五五・〇〇
姓記	豆餅	一七・四〇
又	又	一七・六〇
利字	又	一七・三〇
昌記	又	一八・〇〇
源記	又	一七・五〇
又	四月上	一七・八〇
天津	金元	四九・二〇
又	又	四八・五〇
又	黑豆	三八・五〇
明光	紅糧	三五・〇〇
又	又	三五・六〇
青島	生仁	七〇・〇〇
又	沙洋庄	七六・五〇
又	又	七七・〇〇
安慶	白蔴	五〇・〇〇
西貢	苞米	三七・五〇
又	又	三六・五〇
又	外棧	三六・〇〇
又	又	三五・八〇
又	二月份	七〇・〇〇
又	三四月份	六九・〇〇
又	又	七〇・〇〇
荷蘭	白苞米	六五・五〇
又	又	六三・五〇
又	黃	六八・〇〇
又	又	六五・〇〇

船期

船名	日期	出口日期	公司
▲南通任家港兼灣鎮			
天盛	每晚准十時		益泰
大連	每晚准十時		萬和
閑運	每星准十時		萬利
▲常陰沙新生張黃新港班			
安和	廿九日晚九時		大新
復興	廿九日晚九時		興南
新源	三十日晚九時		東海
安泰	三十日晚九時		大新
華通	三十日晚九時		華興
▲北沙青龍牛洪豎積崇明班			
大華	每晚十一時		大豐
寶和	每晚十一時		和興

上海市政府公用局招商投標通告

用字第十二號

查本局修理浦東周家渡碼頭一案，已呈准招商投標，茲定於四月三日(星期四)上午十時在局開標，凡有意投標者，可向市中心本局第二科領閱，隨繳圖樣費國幣二元，無論得標與否，概不發還，此佈

中華民國三十年三月 日 局長

元川洋行緊要啓事

鄙行前僱用職員黃志良，計文琪，周昌黃等三人，現已去職，脫離一切關係，所有往來賬款，悉由鄙行正式收據印鑑為憑，以上三人如有在外冒名添本行名義私行支取款項等情，與本行無涉，概不負責，特此聲明

華德路語品里三八號 元川洋行 啓

關於商標註冊緊要聲明！

南京國民政府令開於本年五月份止期內必須一律從新登記，否則所有法益將無保障 凡向前南京政府商標註冊者在本市第三人能為侵害商標專用權

招聘日英文繙譯員

本律師曾任審判官及中日律師在職二十有年經驗宏富專辦各種訴訟商標註冊案件 如欲保障商標專用權益及法律顧問或管理房產代收房租等事陸續來議無不竭誠歡迎

特許事務所 上海九江路台灣銀行大樓 電話一七六六〇號 辯護士大律師 古賀光豐 前審判官

原利一法律事務所

辯護士 法學士 原利一

四川路一一〇號四川大樓三一七號房間 電話四一五三九 住宅電話四一二六七

華中水產股份有限公司

營業種類
(一)生魚類販賣市場之經營與生產物之賣買
(二)汽航「打網」漁業，機船底曳網漁業
(三)製冰，冷凍，冷藏，漁獲物搬運，以及其他附帶於上述各項之事業

本社 上海楊樹浦麥克利克路三五號 電話五〇三八〇 五〇三六〇

靈柩運輸代辦

本公司辦理京滬杭鐵路沿線各站運送靈柩手續僅取服務費甚廉如蒙賜顧請打電話(〇二)一四六七號或駕臨虹江路七九一號本公司接洽可也

上海大丸運公司

華興商業銀行

資本金五千萬元(全額業已繳納) 各種公積金四千五拾萬元

電話代表四六二九三(兼夜間及休假日)

總行 百老滙路六五

分行 南京建康路朱雀路角 電話二四八〇一—二號

支行 蘇州觀前街 電話三〇〇一號 三〇一號 杭州新民路 電話一七〇一號 蚌埠二馬路 電話一二三號 鎮江中華路 電話一一四號

中央儲備銀行上海分行通告

三月二十九日為革命先烈紀念本行休業一天特此通告

上海市各界民衆聯合慶祝國府還都週年紀念大會通告

本年三月三十日為國民政府還都週年紀念本市各界民衆聯合籌備慶祝國府還都週年紀念大會業經議定於三月三十日上午十時假市政府大禮堂舉行盛大典禮同時本市各學校擬合在虹口公園舉行國民大會擴大宣傳和平反共建國意義除分函各機關合團體參加慶典外合行登報通告凡我全市民衆屆時均應熱烈參加同伸慶祝特此通告

上海市滬西特別警察總署通告

通字第一號

查本署成立伊始，亟欲於轄境內之秩序力求整飭，乃聞滬西一帶，仍有不肖之徒，假借本總署名義，招搖撞騙，敲詐民衆，實屬不法，除飭屬嚴查拘辦外，特此通告，自通告日起，凡有民衆發見上項不法情事，而無制服者，可直接扭解就近警察署或分駐所派出所依法訊辦，決不寬貸，特此通告，仰各週知

中華民國三十年三月二十五日 署長 潘達

三通小叢書

國內著名書局現均出售

四大特點
一・篇幅不大，而內容豐富，便於攜藏。
二・標點斷句，而排印醒目，便於初讀。
三・名目繁多，蔚然如同萬有文庫。
四・售價低廉，為最善之普及完本。

二月份新出版
不算情書 1057 丁玲等著
較場園 1128 莫泊桑著
正在想 1044 曹禺著
保羅的罪狀 1087 卞脫等著
鶺鴒聲 1110 羅普等著
包氏父子 1108 張天翼著
息澤公公 1050 魯彥著
自己的文章 1039 周作人著
孤雁 1102 王以仁等著
夫婦 1113 岡本田獨步等著
浮生六記 2069 沈三白著
紀曉嵐家書 2067 紀曉嵐著

一月份新出版
韓愈 2053
李白 2057 謝无量編
黑女尋神記 1126 蕭伯納著
聖水 1127 霍桑等著
定評 1116 久米正雄等著
坡坡加倆倆 1119 士華拉斯等著
暗殺者 1139 沙多維奴等著
紳士的太太 1101 漢敏威等著
富美子的腳 1078 谷崎潤一郎著
落花 1104 沈從文著
遲暮 1047 郁達夫等著
茅盾隨筆 1051 茅盾等著
雪的夜話 1077 黑凡醇等著
商君 2046 商鞅著
搜神記 2028 干寶著
搜神後記 2029 干寶著
陶淵明 2048 陳之文編
韓非子卷一 2013 新海風註
韓非子卷二 2014 新海風註
韓非子卷三 2015 新海風註
韓非子卷四 2016 新海風註
韓非子卷五 2017 新海風註
韓非子卷六 2018 新海風註
周易大綱 4000 吳康著

三通書局股份有限公司 上海北四川路八三九號 發行